盛京時報
The Shengching Shihpao
(大正十一年六月六日)
舊曆…五月十一日
休刊…中日大祭禮拜
發行人　宮川貫作
編輯人　菊池貞二
印刷人　石原庄太郎
發行所　盛京時報社

時刻表
幹線
安奉線

論說

法律解決？

法治國家。必政府官吏。先有守法之精神。而後始能言治。政府官吏而不守法。欲求法治之成立。專務上率義之法字。不切實下率義之治字。猶是鏡裡探花。水中撈月。可望而不可即。若英君主國也。一二一五年其王約翰所頒之憲法。尚有第六十一條末云。凡在王國內者。無論何人。以保其權利故。得誓從二十五諸侯之命令。相與協力以掣朕肘。朕對於誓約者。不妨窒礙其完全自由。彼以帝王之尊。何懼違其憲章。背其誓約。乃許人民相與掣肘。礙其自由。此無他。以身作則。納民於軌。俾成法治之國家而已。吾國自武人干政。正式國會再度解散以後。約法效力。喪失殆盡。遂有護法非法之兩政府。南北對峙。紛擾經年。在第三者觀之。明知挽救時局之道。不外法律解決。與武力解決二端。顧何以法律之解決。既已失望。武力之解決。又不可能。徒令陰謀百出之老官僚。聯甲制乙。殘民以逞。而國民竟無法以懲不法者。濟其法律之窮。無怪識者謂時至今日。不欲民國以法治存立於東亞大陸。斯亦已耳。如欲造成法治之民國。與列強並駕。舍從根本擁護國法。必須有法以懲治違法之總統。曷其有濟。不意此次奉張與西南苟合。武力之政策。一經失敗。西南竟未克盡武力解決之責任。而北京非法總統。遽爾告退矣。且將以黎前總統復位。恢復舊國會制憲矣。由是觀之。縱謂西南未能直撥一蹶不振。特所根據以成立護法政府之舊國會。既可復活。未始非因北伐之震懾而來。亦即以武力間接回復法律之效力。護法政府。何妨藉此收場。實行統一。以符共和民主之原則。徐謀法治國家之實現耶。然而約法乃一堆故紙。既經一次失效。强制力殊屬薄弱。國會議員。無拳無勇。既經兩度解散。尤爲糾彈所輕掉。若謂今日復活。其地位之鞏固。遂有異於從前被毀棄被漠視之時。乘今後盤踞中央之官僚武人。胥能俯首帖耳。受約法之束縛。甘聽國會之裁判罪名。甘聽國會之擴張民權。並組織國民信仰之責任內閣。而絕不一逞其干涉摧殘之故態。此三尺童子之所不敢信。謂能足以邦高唱聯省自治之口。國內從此太平乎。況黃陂復職。國會復活。實爲戰勝奉張之流所主使。蛛絲馬跡。在在可尋。就令休休有容之黃陂。得時則駕。不過若輩謀緩兵之計。暫時假爲傀儡耳。豈眞法律解決之覺悟哉。吾敢謂及今正當法律之解決。必先就各省改建自治之地方政府。聽憑省議會。確訂省憲法。以爲促進法治之決心。然後盡力掃除蹂躪約法之障礙物。保障國會。俾得產出良好之中央憲法。堂堂民國。庶幾長治而久安也。否則法律解決。仍窮其結果。勢必惹起革命。窃愿有左右政局之能力者。三復思之。

請看官場喝語（傲）

市井談兵。鼎鑊隨其後矣。官吏政論。或懼鬼竊其室矣。無論官場市面。慄慄焉危懼。杖馬寒蟬。復有何生氣之可言耶。直是儼然恐怖時代！嗚呼。軍閥戒嚴下之省垣。拜賜洵不淺也。

一記者不甚經意。漫向官場中人問時事。客乃胸制手遏曰。聲大何乃爾耶。已而顧而言他。謂仄聞東三省銀行行長。貪婪無饜。陡起投機野心。將羌帖大買特買。以爲得計。詎好事多磨。天運亦背。竟爾大虧累矣。於是彼行長焦灼萬狀。懊惱不已。偏思設法恢復。無奈心勞日拙。越弄越壞。長此不改。破產末路。適在眉睫矣。爲該行長計。姑置大虧累於度外。須以所剩資本。另組一公司。募添民股。以圖更新。則掌櫃資格。或可以保乎。

按其所言。異常離奇。果指何事而言。無從揣測。況吾人本不甚熟銀行界情形者乎。惟盧布之毫無價值。不啻廢紙。雖吾人之愚。亦能知之。糊塗有餘。購物不取。觀此言出諸張作霖氏部下一官吏之口。則大約當與張氏有關係。敬移贈張使座右。其亦所恍然悟乎。

日本確已覺悟（傲）

近來由國民方面觀之。最令人滿意者。鮮有如日本對華新政策者矣。直截了當。以中國國家國民爲前提。若軍閥勢力。軍閥私鬭。則置之不顧。一視輿論所在爲轉移。積極對付。尊重『中國人的中國』的公理。終始無渝。吾人不遑爲日本喜其覺悟。不禁爲中國國民賀其慶幸也。

譬如山東撤兵。無論奉直戰事如何。照約實行。節節進步。並不中止。業經完全了結。駐漢日軍。亦毅現下仍在奉直對峙中。然毅然斷行撤退。較諸威海衛還付問題。未有頭緒。美僑對於駐津美軍撤退案。仍持異議。則日本對華態度。略可察知而已。

當奉直戰事勃發之初。適有謠日本者。乃施以一種宣傳慣技曰。日本藉詞於維持滿洲治安。擬由朝鮮方面。出兵東省。然在事實上。日本不派一兵。純以關東州內之警兵。及租界內中外人民。妥爲保護。不遺餘力。而現下因時局粗形安謐。日當局乃將是等臨時增派之警兵。於本日（五日）一律撤退。蓋態度公明。亦可謂進退得宜者矣。

惟中國之責任。自此益重。就中任東省治安之責者。尤須認眞處置。使中外人民安堵務業。勿惹起無益之驚擾與恐怖。則幸甚。

法國大統領之軍旗檢閱式
中央白髮老翁即總統密爾蘭氏

吳佩孚之言動

自吳佩孚於長辛店一役戰勝以來。全國之人。殆不惜傾貴全神以注意於彼一身之言動。雖各方心理。或依其所處觀察點之差異。或依其向來之關係。是非好惡。各有不同。而其足以喚起全國心理之透視作用。據以爲判斷一切政治內幕之標的。幾無不同。簡言之。即鞏視吳佩孚之言動。足予將來政治以甚巨之影響也。乃日前報載吳氏有一電致各省。內有鞏固北洋正統一語。無論報紙所採載者。是否果確。然一語之傳。全國騖訝。此其心理有可言者。

甲贊成一方之心理。其驚訝者。第一彼所希望於吳氏。在□純粹軍人資格。改革軍事。一新中國軍人之精神。縱令充其能力以統一北洋派。創立一種新北洋派之勢力。亦可予以相當的承認。無他。彼信誓旦旦不干政治故也。今乃突然以『正統』與『北洋』二字相連。則不特非爲北洋寵斷。爲北洋衣鉢。雖同情吳氏者。無不失望。第二則或有希望吳佩孚能爲全國的人物者。今則亦確然知北洋派出身之人物。其眼光終爲北洋派所囿。祇能爲北洋派人物。決無望其獻身於全國。其心理對於吳佩孚失望亦甚。

乙反對一方之心理　反對方面較複雜。有聯省派有西南派、有雖非西南而亦非北派者。有同爲北派而不屬於吳系者。因最近吳佩孚勢力之龐大。正猜之忌之。謀謀所以毀之。得此一言。更堅其仇視之心。

夫於此全國戰雲籠罩之中。各方有勢力者雖眞推誠相與。彼此各爲其鉤心鬥角之私。以競其所謂勝於我之利益而已。惟吳氏乘戰勝之餘。苟能不偏一黨。悉泯猜忌。以此聯合勢力。或有可以漸弭戰禍之希望。今既以不廣示人。又不啻告人以我之一舉一動。亦無非挾私意而行。則各方心理驚愕之結果。其影響之惡。尚有堪爲設想者乎。

此就各方對於吳佩孚心理言之也。即就吳佩孚本身而論。亦豈有利。吳佩孚前稱奉直爲國家元氣。不久即受所謂元氣之累。今又希望北洋爲一國政治正統。將來即因覬正統。或取得正統之故。因此而愈致北洋分裂。亦爲必然之結果。蓋此後中國之政治變化如何不能斷言而有二點。則十年以來之成跡。已如相告語矣。一必不容一派獨攬。二必不容以武力統一。五年前之袁世凱。二年前之段祺瑞。即最近在粵之孫文。不皆已明演其事實。以待盲目特勢者之參考乎。此無他。政治者之優勝。全在人心之歸往。若不審而逆此趨勢。則即前言全國心理吃驚之一點。即足以促彼陷於孤絕之地而有餘。語云。千人所指。無病而死。雖政治亦豈不然哉。

全太平洋商業大會定期開會

▲地點在火諾魯魯

美國霍諾氏發起之全太平洋協會。係謀全太平洋商業之發展者。太平洋方面關係各國之有力者。多爲其會員。此次得美國國務院及其他各官署之同意。決定於本年十月廿五日起。在火諾魯魯開全太平洋商業大會。會期五日。現已通告中日等國商務協會。請至期派遣代表出席。日本之南滿鐵路公司。亦有派員出席之說。據其最近通告之議案。約有下列六件。即（一）各國各派代表一名。對於其本國在全太平洋之商業問題。陳述意見。（二）謀交通及運輸之改良及聯絡。尤以改良海底電綫及無線電之現狀及其缺陷爲急務。並調查現在通商徑路。研究開拓新局面。（三）太平洋沿岸各國中。關於自由貿易地帶及設置自由貿易港之件。（四）富源之開拓及保存之件。（一）關於保護全太平洋之魚類展起見。以開拓太平洋沿岸各國之原料富源之件。（三）關于防止世界米糧及燃料之恐慌之件。（五）財政及投資問題。（一）關于矯正國際匯兌之不安之件。（二）匯兌期票及其他商業文件。更擴大範圍以謀統一之件。（三）以助長外國貿易爲目的。而改良太平洋各國之金融關係之件（六）太平洋各國之國交關係。（一）調停兩者之爭議之件。（二）謀與太平洋問題有關係之當局及當事者協力協定之件。此外關於大通與滿蒙現狀。及將來之種種問題。亦有討論故我國與日本。均有相當注意之必要云。

段祺瑞對時局之主張

當奉直戰前。奉系要人。曾再三聯絡段祺瑞。均被段氏嚴拒。段曾語云。雨亭逆勢而行。絕無倖理云云。嗣伏奉直戰開。段氏始終未加一語。有詢之者。輒搖首閉目。不作答詞。戰事畢後。段氏對曹吳來電。徵求解決國事之意見。乃特派代表赴保。與曹吳兩使。而爲報告段氏之稍露主張。祇有此而已。據聞段氏向其親信某君云。恢復舊國會。從法律正本清源處入手。此余所贊成者。但恐國會自身。或有難題又或國會難活。而與國會同有法律問題之大計。狃於敷衍現狀。無有澈底改造之魄力。則似是而非之設置。而時局仍無由定也。日前業經斯意特達於曹吳兩使云云。

小說　仇逢（續）

乃室門陡闢。雪特耐湧立門次。粉頰緋紅。媚妙變波。時方閏呼。筋脈突張。酥胸起伏。其激怒槪可想見。右手執小槍。直指葦而。銳聲曰賊……十三年前事。遽爾忘卻耶。儂數年來處心積慮。上帝亦憐儂。若終予儂以復仇之良機。今日既遇汝於此。決不令汝輕輕逃過也。斯時勞極司夫婦。愕然顧視。莫知所措。葦而容色灰敗。以齒自齧其脣。幾至血出。雙拳緊握。鵠立若木雞。迨雪語畢。乃知十三年前宛孽。一旦發作。猶思一逞狡辯。冀保持其假面具。不爲揭破。未遑啓口。砰然一聲。鎗彈直貫其腦。身軀略一轉旋。即頹然仆地。勞極司趨救。則已不及。蓮娜驚俾幾暈。顫聲呼曰。噫死矣。其時僕輩聞聲。齊集門外。作視睹狀。咸愕眙不知所措。雪特耐忿慨然曰。密司脫勞極司。局就坐。儂將詳告茲事顚末。勞極司從其請。雪特耐則置鎗書案。亭立其側。始緒言曰。十三年前吾父堪稱富貴。於社交上亦頗負時望。想君猶能憶及。不意誤交匪人。自識葦而以後。即被誘往營投機事業。以致一敗塗地。且負葦而多金。因事關名譽。故秘而不宣。即相知如君。亦未告知。後葦而屢來書催迫。聲言將向法庭起訴。吾父莫知爲計。不久即憂忿而死。彌留以葦而照片一幀。並來函數封授儂。謂必爲其復仇。儂當時即致函葦而。告以吾父已死。渠荷能代守秘密。儂將償所負之半。否則惟有置吾父名譽於不顧。與之相見法庭云。書去三日。乃得復信。竟允吾所求。然自是以後。儂遂蓄意暗殺葦而。潛往探視。則已室邇人遐。不知所之。不得已委君保護。後在交際場中。留心偵察。直至今日。聞娌述及其名字家世。已覺心疑。後睹其面。與像片無異。更見所疑不誤。然猶未得確證。乃入室察其箱篋。得一書於第一頁之空白處。見其簽名格式。與吾父所遺書函相較。絲毫無二。始知今日所遇。而確係十數年來所欲得而甘心之殺父仇。急返室取鎗下樓。後此之事君均目睹。無庸再述。像片信札及書籍。今皆在此。請細審之。方知葦而之死。實罪有應得也。言畢。探懷出書籍等授勞極司。勞極司雖與雪特耐之父訂交有年。而於此段隱史。實未之前聞。既接各物。正與蓮娜研視。鎗聲砰然再作。無情鐵彈。已送此孝女一縷俠魂往生天國矣。（完）

廣告

滿鐵定期船　大連出帆廣告
青島上海行
榊丸　六月十三日正午開航上海行
本船均設有船內無線電信局
滿鐵埠頭事務所
海運課
客荷取扱　丸二商會
大連監部通二丁目（電話二六四〇、一八五番）

鄙人丟失五常永衡官銀分號五字第一四七號匯票一紙計匯至寧安官銀號照付陳永山名下吉錢七萬吊整除業向五寧兩銀號申明并取保照領外此項匯票如落在中外人之手概作廢紙特此登報聲明　陳永山白

哀啓者　顯考曾府君諱有嚴子威公痛於民國十一年舊歷五月四日酉時壽終於舊歷五月初六日接三初九日迎七家奠初十日辰時起靈送珠林寺暫厝擇日在珠林寺成主開弔恐報不週特此佈聞
孤子曾錫蕃　泣血稽顙
期服弟曾有霙　泣稽首
喪居省城大東關堂子廟胡同本宅

聘請仲介人
凡住居長春熟悉市面在商界上有信用者均可聘任報酬請至敝處面訂
中國實業銀行永甯水火保險行長春經理處啓　西三道街

聲明蕩子
鄙人住梨縣北門外世業農併作粉房生意惟第五子作華原名懋性遊蕩去歲曾染煙賭辮屢戒不悛今正輸洋若干被債逼迫由街逃走鄙恐其在外滋事除通告親友外當報本管百長以備存查遠處未能週知故特登報聲明無論與伊有何交際或作何事業敝家中概不負責爲此特特　鄙王連清謹啓

開始船期告白
招商局圖南快輪准于舊歷五月初十日（即禮拜一早）由營口開往烟台上海以後常川往來每隔十日一次定期不悞
奉天代理客票處　大西門裡眞正稻香村　小西門裡眞稻香村仝啓
大西中電話七四七號　小西中電話九五二號

遷移廣告
敝號今圖擴張業務顧客便利起見由大西關遷至小西關恐顧客諸君未能週知特登報謹告
大正十一年六月二日
滿洲製粉株式會社奉天出張所
奉天小西關　大正號

恭頌奉天新編補充隊第三營營長陶公德政
營長陶公佐忱自移防興城以來保障治安維持商務治軍則極嚴明處事則以謙以該營爲新募之兵素鮮教育非嚴加管束勤於操練難免不發生意外是以讓日間數次操演無事不准外出該自兵亦奉命惟謹不敢稍有違犯購物出公平之價市上無閒遊之時興城爲京奉通路前敵退卻之兵常有虜掠財物者陶營長盤察極嚴果爲正直軍人歸農入伍聽其自便若有虜掠情事發現立予槍決是以敗退兵過興城皆繞越而行未有滋生事端者興城爲濱海之區防極要陶營長守扼要海口皆派兵駐守挖決戰壕防守極爲嚴密沿海居民並不重受絲毫騷擾於干戈擾攘之中反獲晏平氣象是皆陶公之德也以上所述在陶公職權應盡固未嘗自以爲功而人民感激之餘宜其溢於言表是以略將陶公德政播之報章以誌感謝微忱云
興城縣商務會農務會教育會保甲辦事處各界全體同啓

東三省官銀總號廣告
啓者本號發行之大洋匯兌劵准在奉天省城吉林長春哈爾濱北京天津烟台七處按照本號規定數目逐日懸牌市價作匯上海規銀並准免費匯兌凡有持本匯兌劵到後列通匯地點本總分各號按票匯辦法匯兌本劵者無論欵數鉅細一概不取匯費惟電匯手續不同須隨時商酌恐未週知特此廣告
計開通匯地點
▲奉天省　省城　安東　鳳城　莊河　通化　桓仁　臨江　輝南　柳河　撫順　新民　本溪　新立屯　寬甸　彰武　興京　法庫　西豐　黑山　西安　盤山　東豐　錦縣　海龍　錦西　山城鎭　北鎭　興城　綏中　義縣　廣平　台安　海城　蓋平　遼陽　營口　岫巖　復縣　遼中　鐵嶺　開原　公主嶺　梨樹　昌圖　八面城　通遼　洮南　遼源　鎭　倫城　▲吉林省　省城　長春　哈爾濱　雙城　▲黑龍江省　朝陽　巴彥　赤峯　綏化　綏東　▲熱河特別區　熱河　▲直隸省　凌源　山海關　留守營　昌黎　樂亭　▲山東省　烟台　龍口　黃縣
▲北京　天津　上海（以上三處通匯銀兩現洋不匯奉票）

本號附設倉庫營業廣告
本號爲便利商業工業通融資金起見兼辦貨物抵押放欵利息格外公道並於大西關建築倉庫收存貨品一切規則不及備載如承惠顧請臨本號面洽可也
本號營業股　中國電話三三六號　日本電話三〇八番
倉庫　中國電話一二七八號

內科　外科　花柳病
一般診療　病室設備完全　入院隨意
奉天城內四平街大街路北（元正金銀行地址）
守田醫院
院長　守田福松
電話　日中　四三　三二　九八

辦理各種貨物之運搬及各地貨物之聯絡貨物
奉天官島町十四番地（貨物棧前）
(力)　川上運送店
電話七八一番

花柳病　生殖器病　皮膚病　專門　外科（住院隨意）
奉天日站琴平町八番地
永井醫院
日電話九九二番

中國實業銀行永寧水火保險行長春經理處廣告
本行資本總額二千萬元保險部資本壹百萬元開辦以來信用卓著玆爲推廣業務起見特在長添設經理處辦事地點在西三道街中國銀行間壁
總行設天津法界四號路
總協董　熊希齡　錢能訓
總協理　周學熙　李士偉
總副經理　郭嘯秋　許良弼
電話　中國一百十二　日本暫假一百六十二號轉送

內科外科　一般診療
吉田醫院
日站江之島町一四
電話三二七

資本金　八千萬元
拂込濟資本金　五千萬元
積立金　壹千貳拾九萬元
本行辦理存欵貸資割引海外匯兌事務買賣金塊銀塊其他一切銀行業務莫不執行並在朝鮮滿洲海參崴亞歷山德爾斯克管理金庫事務
◀分行及出張所▶
日本…東京、大阪、神戶、下關
朝鮮（釜山、大邱、仁川、平壤、鎭南浦、元山、群山、木浦、清津、會寧）
滿洲（大連、旅順、營口、遼陽、奉天、奉天新市街、鐵嶺、開原、四平街、鄭家屯、長春、吉林、安東縣、龍井村、哈爾濱、傅家甸）
支那…上海、青島、天津、濟南
露領（海參崴、（貨幣交換所）斯伯斯喀、尼哥利斯克、（亞歷山斯克））
美國…紐約
及外倫敦巴黎及內重要之地均有代處兌匯分行及出張所
朝鮮銀行
總裁　美濃部俊吉
本行　朝鮮京城南大門通
振替貯金口座　京城　三三三番

黎氏所提復職條件（三日發 天津專電）

惟任期一項最難解決

據黃陂親近者云黃陂復職條件三項分列如下

一、保障任期一年半
二、保定方面以及各省一致擁戴
三、北京方面有力者全体歡迎

由此觀之其晉京限期尚須遲至三四日惟保定方面希望其即日入京已經表示派兵護衛之意至於任期問題則仍然主張三月之意見此處最難解決按黎總統任期如自張勳復辟時起計算爲一年半自馮國璋解任代理總統起則爲九十六日

徐菊人辭職之由來（四日發 天津專電）

此次政變之眞正原因據可靠消息云先是福建四川湖南貴州雲南浙江等處以蘇齊爲盟主意圖恢復舊國會擁戴黎元洪旋于蘇齊誕辰決議具體的辦法當經全體調印彼時陳炯明緘默不敢表示反對盧永祥則因與奉張之關係規避調印旋蘇齊密派代表携帶此項決議書晉京以資運動詎該代表甫經入京東海早已覺悟形勢不佳當即斷然聲明辭職所以該代表乃携決議書赴津提示黃陂表示各有力者一致推戴我公（黎氏）之意已而三特別區陝西河南直隸湖北山東等處亦先後有電到津請其出廬惟是衷心希望黎氏復任耶抑意圖以爲過渡時代的傀儡耶尤爲黎氏所苦慮所以迄今仍然躊躇復任

日內閣殆難免辭職（三日發 東京專電）

▲政局形勢之所趨　▲首相已表示決意

政局漸動閣運漸搖所以本日閣議頗爲各界人士異常注目據夕刊國民新聞消息云高橋首相竟在閣議聲明總辭職則內閣危機已迫在旦夕等語據另訊云本日閣議未曾議及內閣問題而其暗潮危急無可諱言惟高橋首相鑑於前此改造問題務須維持愼重態度而已

又四日電本日政友會緊急黨務委員會決議云政局問題一任總裁意見以便同人全力振興黨務

又電內閣問題當在六日之閣議討論

又電云政府及政友會人物對於時局均異常憂慮所以各要人均各往訪高橋首相協議方針惟高橋氏已爲改造失敗無復維持內閣之理由經向野田遞相小川總裁川原總務陳述彼云前期改造內閣一新方針而竟歸于失敗頃招政友會出身之五大臣當議時局方策亦竟事與願違余爲政友會總理之威信已掃地以盡事至於此不可無最後決意即總辭職是也等語由此觀之高橋首相意見似已有所堅決並聞首相定于五日午後三時在官邸召集五大臣開協議會俾資確定方針據觀測者云該五大臣屆時均當開陳意見然亦畢竟着落于當着落之總辭職耳云云

日本對華援助方針（三日發 東京專電）

表示主義上之贊成

駐華日英美法四國公使前者決議勸告中國裁兵並援助中心的勢力俾資樹立强固政府小幡公使據實電請本國政府指示方針迭經當局愼重審議乃于本日決定最後方針當即電訓小幡公使略云中國樹立强固中央政府得以安定政狀固屬日政府切實希望終始不變所以此次與英美法各公使之協議內容應于主義上表示贊成惟是時中國政狀尙難認爲安定如遽爾實行於京西之援助尙須愼重考慮然而援助統一的黨派原屬日本主義所贊成則一到適當時機必當自行與以精神的及物質的援助者也云云

又四日電本日東京朝日新聞云政府將對華勸告裁兵廢督一案贊成其主義而以其時機爲尙早乃云徒事煩務無寧觀望形勢之爲愈也當經電訓小幡公使惟其宜向列國十分說明眞意之所在如尊重華會決議贊成中國裁兵廢督以期到底協調列國之苦衷並庸置議經決定積極盡力中國向上益期協調列國俾便達成此項宗旨是乃對華政策由消極主義漸入積極主義之作用云云

緩開法權會議意見（三日發 東京專電）

對華治外法權國際委員會緩開一案現經外務省發表大致略云華府會議前經決議自閉會時（本年二月六日）起三月以內由列國代表組織國際委員會調查在華治外法權之現狀法則及司法制度之運用手續俾資撤廢治外法權改良司法制度在案頃經中國政府請發起華會之美政府向各該國提議將該委員會緩開一年當經日政府答復其他各國倘或表示承認日政府亦當表示贊成等語現接美政府通告有關係之各國均已承認中國此項提議是則治外法權國際委員會當照中國希望緩開一年云云

黎氏出廬與組閣者（三日發 北京專電）

據京中各報消息均云黎元洪昨因直派要人如張紹曾邊守靖懇切請求竟爾承認出廬復任不久即當由津晉京又與此項消息相關聯者外間盛傳張紹曾組閣說外此周樹模孫洪伊兩氏亦呼聲均高

黃陂出處尚未決定（三日發 天津專電）

敦促者電請者紛至沓來

英租界黎公館自昨日後往訪者幾至戶限爲穿據劉秘書官云已有三特別區及直隸山東山西江蘇湖北陝西福建各省均各電請黃陂出廬然而黎氏尙未決定方針前此解散國會出於萬不得已固屬盡人皆知而黎氏至今思之猶爲痛心者也惟統一事業如由黎氏復位可望達成則黎氏不惜犧牲一身要之今明日內當可決定去就云云

黃陂對記者之談話（四日發 天津專電）

似有承認復位之意

本日東方通信記者往訪黎黃陂見黎氏身穿對襟洋服該公館內樓上樓下均有多數訪客頗形混雜所以不便晤談且久黎氏對于該記者僅語全國民意如果希望個人復任個人不惜犧牲一身嗣副氏意等語是乃其所露之苦衷者歟是日訪客中有政府代表交高吳下院議長及曹吳代表由此觀之黎氏當于明後日左右表示承認復位即行入京

令國務院攝行職務（三日晚 北京專電）

徐氏辭職時之通電及命令

大總統辭職令曰查大總統選舉法第五條大總統因故不能執行職務時以副總統代理之副總統同時缺位時由國務院攝行職務各等語本大總統現爲衰病宣告辭職令國務院依法攝行職務云云

又其辭職通電云余身以衰病遭此艱難不堪重任除通告全國辭職外並經命令國務院依法攝行大總統職務云云

對華之慶賀與屬望（三日發 東京專電）

關于撤兵問題之日輿論

時事新報論評曰「北支那駐屯軍」撤退問題其所由來姑置不論惟由事實上觀之直是日政府之一大英斷加以其結果必使中國覺悟責任之重大則亦足以促進和平統一之機運云云讀賣新聞則日中國自是可開恢復國權之端而爲中日親善慶賀並望中國政府及國民認眞維持國內秩序庶幾免得反覆前此不幸之現象云云

滬輿論之政局觀測（四日發 上海專電）

不特不能統一　恐將無可收拾

滬上對于目前政局之輿論大致略云統一障碍之徐世昌退位舊國會將恢復黎元洪將復位由表面上觀之形勢似漸與主張法理者相一致惟由事實上觀之西南方面當不承認北派似此手段則分裂狀態仍當長此繼續就中民黨系新聞均云北方此項現象是乃直系排斥孫文之毒計即將北伐軍所主張之驅逐徐世昌恢復舊國會兩項理由自行實行以阻遏因何北伐之勢孫中山豈能承認此種手段而緩其北伐者乎中山如果仍然積極北伐黃陂必不得不下令討孫是則南北戰爭愈爲愈無止時是時爲黃陂者亟宜自重方可爲國家幸云云

各地專電

閣議決定兩項

（北京三日專電）本日閣議決定下列兩項

一、國務院自本日起攝行大總統職權
二、特派交通總長赴津請黎總統晉京就任

又四日電交高已于今早八時半赴津迎黎

陳炯明之覆電

（北京四日專電）據新聞編譯社接天津電話云陳炯明覆電吳景濂提議關于統一問題之苛酷條件並反對黎元洪復職

民黨阻黎復任

（上海四日專電）據中國側消息云民黨要人電勸黎元洪不宜復任其理由云前此解散國會實由黎元洪加以如果復任誠恐被人利用

曹吳感情隔閡

（北京三日專電）曹吳兩使均各包藏副總統之野心故其感情已相隔閡

黎遣代表晉京

（北京三日專電）黃陂代表已于本日午後由津入京

陳光遠離贛訊

（上海四日專電）據國聞通信社消息前任上海道尹徐元誥（與李烈鈞關係頗密）接江西商總會電云陳光遠撤退南昌已在九江方面乘輪離贛

直系聯名勸黎

（北京三日專電）曹錕吳佩孚曹銳齊燮元王瑚田中玉蕭耀南劉湘閻錫山葉鑫馮玉祥劉鎮華陸光祐張鳳台齡潘皋馬福祥三日聯名電請黃陂即日入京

通告暫攝職權

復任俾充總統虛位

（北京三日專電）國務院昨向兩院議長及各省通電略云徐世昌照民意宣告辭職國務院依法規執行職權乃因政狀變化暫時臨機從事耳一切職權理合還付國會以重法統此刻惟以國務院資格暫行維持而已云云

孫傳芳聯各省（漢口四日專電）孫傳芳昨又通電南北各省督軍總司令要求聯銜懇請黎大總統復職

東海退位觀察（漢口三日專電）東海退位此間一般人士以爲是乃直派勝利之當然的結果却無一人爲於出意料者

蔡孑民電中山（北京四日專電）蔡元培等昨電孫文云護法目的業已達成請即中止北伐

馮計劃難達（漢口三日專電）豫馮意圖沒收趙氏弟兄在漢財產惟此間各團體表示反對

內閣電請曹吳（北京三日專電）東海業已退位經閣議之結果電請曹吳兩使即日晉京共圖善後

徐氏再度聲明（天津三日專電）東海抵津後當即通電說明辭職經過並聲明非法兩字到底難以承認

翻弄琴諸會議而去之俄國代表齊捷林氏

援贛軍將抵漢（漢口四日專電）近援贛軍第一師日內即當抵鄂赴贛此間現正籌備運輸該軍援贛總司令蔡成勳定于五日抵漢

鄂蕭勸黎復任（漢口四日專電）蕭督軍于三日晚特派顧問赴津勸告黃陂復任

小幡使赴青島（北京四日專電）小幡公使定于五日午前八時首途前往青島豫定往返需時七日

日本電報

宗秩總裁任定（東京三日專電）任德川賴倫侯爲宗秩寮總裁

原男當選議員（東京三日專電）北河原幸兵衛男當選男爵議員

五月貿易成績（東京三日專電）大藏省發表五月對外貿易輸出一億五千四百六十三萬圓輸入一億六千九百五十七萬三千圓輸入超過一千四百九十四萬三千圓自本年一月起輸出五億八千七百九十七萬八千圓輸入九億四千二百十五萬八千圓輸入超過三億五千四百十八萬圓

在桂粵軍返省後之行動

▲一致擁戴陳炯明　▲返省後之駐防地點

在桂粵軍。因粵局驟變班師回粵。現已全部抵省。省中要人。屢欲發起開一歡迎會。表示慰留之意。惟至今未成事實。探其眞因。係始終未得各將領同意之故。在各將領之意。則以前此援桂時。係由陳總長親自統率赴桂。甘苦與共。後陳雖先行返粵。而所需糧項。均由陳極力籌給。未嘗缺乏。故各將領及兵士。均視陳如慈母。後因陳總長離省。餉項遂絕。故不能不忽忽班師。及抵省垣。雖景物依然。而平日視如慈母之陳總長。則已高蹈西湖去矣。各將領均惘然若失。故陳總長一日不返省。則無論若何熱鬧之歡迎會。俱不領受。前日伍省長父子設宴省署。爲各將領洗塵。曾預備五十席。及開席時。連主人陪客祇十九人。由桂返粵之各將領。均未有一人赴宴。據某司令之謂吾等出發赴桂時。陳總長曾餞我等於省署。今日由桂返粵。則宴我等者非陳總長。乃伍博士父子。今昔之情。其何能已。故我等特均辭謝云云。

粵軍各將領返省後。以陳總司令身經百戰。功在國家。復與凱旋各軍久共患難。今一旦拋棄政權。遽言高蹈。使凱旋各軍。失所瞻依。況軍無統帥。恐不免志涉紛歧。特於二十日下午聯名拍電孫氏。請仍委陳陸軍總長競存兼主持兩粵軍政以維兩省治安。並恢復總司令一職。聞該電署名者除凱旋軍各將領葉舉熊略等外。衛戍司令魏邦平。亦列其中。

粵軍由桂班師。所有軍隊。多留駐省城。並分防各地。茲將各營約數。及駐在地點。調查如下。楊司令坤如。約十八營。分駐西關黃沙西村南岸一帶。陳司令烱光。約十一營。駐長堤榮安棧及東堤一帶。熊司令略。約十二營。駐觀音山一帶。翁司令式亮。約九營。駐舊四標營盤。計省城現駐兵共約五十營。此外邱耀西約十營。駐西江一帶。鍾景棠約十營。駐石龍廣九沿路車站。陳永善約七營。駐石龍對海。黃鳳倫約八營。駐石龍至深鎭沿路車站。李炳榮約十營駐東江。另惠州軍隊約有三十營。聞各營皆陳總長舊部云。

粵贛兩方軍事佈置之詳況

▲韶關大本營調查彙報

廣州通信云。粵贛戰事方起。記者前日特往韶關大本營調查一切。所得兩方詳細報告甚多。爰特詳情縷述如左。

▲贛方面之佈置　江西督軍陳光遠自得北伐軍改道韶關。設大本營於韶州之確信。即陸續派遣軍隊。布滿贛南各要隘。今據前方報告。贛軍分布贛南者約分三集中點。兵士約二萬人。分四混成旅。再加砲兵機關槍各團連。『甲』新城居中。駐混成旅一旅。新城之前則爲大庾要隘。右方梅關駐砲兵一營。砲六門。左方仙人嶺。駐機關鎗一營。砲八門。兩要隘均嚴布防禦工事。掘壍壕。安鐵條網。密置鹿柴。此爲防李烈鈞正面進攻之兵。（乙）右面集中南安。約一混成旅。前線已過風洞。與聞有贛軍一營已抵贛粵交界仁化之長江墟。此爲抵禦右翼黃大偉側面攻擊之兵。（丙）左翼集中信豐。與新城取聯絡線。駐兵約兩混成旅。又於沙江壩設有嚴固砲兵要塞防禦此爲抵禦許崇智由左翼攻入之兵。因粵軍左翼兵力雄厚。且爲入贛大道。故贛方面設防較中右兩方較重。其餘前方各小村墟爲入贛道路必經之處。或設兵一連或一營不等。

▲贛方面之軍略　贛軍專取守勢。以信豐新城南安三重要集中點。成一聯絡橫線。而以梅關仙人嶺爲正面。嚴設礮兵要塞。扼守險要。以逸待勞。更以沙江壩爲左翼。輔助正面之要塞。布置礮兵。而以左右爲交戰之點。其抵抗軍隊右翼以風洞爲第一重險。派兵扼守。前鋒及仁化交界之長江墟如不利。則扼守風洞要隘。左翼地面寥闊。不如中右兩路有險可守。故以兩混成旅沿途密布。直達南雄交界之地。如將來交戰不利。則由新城聯絡綫再加入一混成旅。五月十六日以前贛軍方面確實偵察報告也。

▲粵方面之布置　韶關大本營方面計畫。以進攻江西爲正面軍。岳州長江方面則由湖南四川。取一致行動。約日進攻。擔任一切。而以會師武漢爲第一期目的地。現湘中重要軍官屢電大本營敦促出兵。且籌畫川湘聯合出兵時期及與大本營一致軍略。故粵軍先由江西出抵贛州萍鄉後。由株萍鐵路與湖南取一致聯絡線。此大本營分三路由江西進兵之原委也。

大本營方面。對江西進兵約分三路。直隸於大元帥指揮之下。『甲』李烈鈞因江西人之故担任中路正面攻擊。統率。『一』賴世璜一軍約三千餘人。『二』李明揚一軍約二千餘人。以彭程萬爲贛軍前敵總指揮。『三』滇軍朱培德所領五千餘人。取道南雄攻梅關要害。該中路已出發十餘日。李協和已於五月十日由韶關起程。今已行抵前線矣。『乙』許崇智領左翼第二軍。本軍所屬之五旅約一萬九千人。粵東第二師梁鴻楷所屬之全師約七千餘人。加砲團一團。又李福林所屬之福軍七千餘人。由南雄左翼側面攻入信豐。許崇智已於五月十四日。由韶關出發矣。（丙）右翼側則黃大偉所屬之十六營。共六千餘人。加湖南湘軍第一路司令陳嘉佑一團。約一千三百人。又衡永鎭守使謝國光所屬之兩團共三千人。統歸黃大偉指揮。由仁化出風洞直攻南安。由側面湘粵贛三省交界之邊境攻入。粵軍方面總數六萬人左右。此大本營方面軍容之大略也。

▲大本營之軍略　大本營方面所有在韶關後方計畫均出于大本營幕僚處主任蔣作賓。及其高級參謀前北京陸軍部軍械局長沈郁文。前大同鎭守使孔庚。前浙江省參謀長陸軍中將金華林。湖南代表陸軍中將袁華選。楊伯笙。前四川總司令。呂超諸人之手。當李烈鈞許崇智黃大偉未赴前敵時。於五月九日由孫中山召集各統帥。及幕僚處開軍事大會。蔣確軍隊分配布置進行方法。計畫既定。然後分途出兵。僉大本營方面軍略李烈鈞力禦正面。由黃許兩軍攻入側面。斷梅關仙人嶺後路。而集中于新城南安。再由南安直趨贛州。由贛州東面進行。免去重渡贛江之困阻。再趨萍鄉與湖南株萍鐵路聯成一氣。進駐南昌。與湘軍共乘武昌之背川軍則出上游以壓迫武昌。至攻贛各軍本定於十日開火。茲以各路聯絡一致之故。已改在二十日行總攻擊矣。

▲飛機隊之布置　由粵運到飛機大號敷駕。每機可乘十六人。均永機小飛機八駕。四駕水機。四駕陸機。陸機已先赴南雄。水機抵韶。已在始興擇有車場一處。大致此後飛過梅嶺。直抵南安。方有車場可用。現各飛行家已往始興布置一切矣。

劉鎭華主張恢復舊國會之通電

▲應聲而起惜已後時

各報館均鑒。民國成立。倏逾十稔。飄搖風雨。如擊危舟。治絲益棼。禍亂未已。溯源探本。非舊國會不能行使職權。實爲主要原因。今幸天心厭亂。寰海鏡清。掃淨欃槍。重光日月。亟應尊重民意。奠定國基。吳巡帥主張法統。登高一呼。萬山齊響。鎭華不敏。業隨諸君子之後通電全國。冀其進行。茲再發紓愚意。用瀆清聽。約舉四端。幸垂教焉。共和命脈。寄之憲法。憲法製定。操之國會。憲法一日不成。國是一日不定。茫茫大江。中流失舵。漫漫長夜。暗室無燈。此奚可者。民國元年三月十一日公佈之臨時約法。應以正式憲法相銜接。而後立國有本根。行政有軌道。祇以中原多故。國會摧殘。自六年六月十二日兩度解散之後。迄未回復。中華民國神聖不可侵犯之憲法。遂致難產。而與憲法有同等效力之約法。亦因以日朘月削。無以保其尊嚴。其第廿條之特定。尤同處於泯泯棼。棼至於今日。前途未艾。來日大難。此關於憲法不能不急急恢復舊國會者一。全國政令。端賴元首。元首繼承。厥爲副貳。我國約法。採取美制第四章。關於大總統副總統極端尊重。既與法國憲法特刑規定不同。則約法十二條及大總統選舉法第五條第六條均關緊要。頻年以來。政局糾紛。羣情惶惑。副座常此虛懸。萬一有之。擴奪立形。愈失重心。人將解體。此關於選舉副總統不能不急急恢復舊國會者又一。民國國會。自三年一月十日解散以後。浸假而爲復辟之變。其徵兆已極危險。舊國會議員中人。半係手造民國之人。斬棘披荊。備嘗辛苦。其創造也維艱。其保障也自力。至新國會新新國會。雖不乏明達之選。優秀之才。乃或者根基未固。旋即動搖。或者選舉未成。尚多手續。且是非各執。已屬難決問題。涇渭同派。復恐黨爭貽患。況解散不合法律。即命令當然無效。英吉利君主國也。其大憲章出於諸侯及僧侶神聖軍之强迫。幾爲一種契約性質。並能數百年遵守不改。我國舊國會不回復。則辛亥革命直視爲未成功。此關於國體不能不亟亟恢復舊國會者又一。或者謂國會經兩度解散。其固結力已不堅强。年來非不自行召集。然或僻處一隅。或時不數月。已成弩末之勢。安有刷新之業。不知非法解散。罪有所歸。如日食之無損於明也。國會政府。相爲附麗。如車輪之不能無轍。北京爲正府所在地。即正式國會所在地。比年代行國會機關。旋起旋伏。不惟立法參政各院。政治國民各會議。不能久存。即非常國會。亦屬變相。自應一掃而空。羣趨一致。且各代議士間關奔走。歷有歲年。政局之紛乘。更以增富有之經驗。必能共竭肫誠。力圖挽救。就令停止時間。個人意見。或不免偶有參商。而以救國爲前提。自能捐棄一切。推誠相與。此關於現情不能不亟恢復舊國會者又其一。鎭華謬膺疆寄。同屬國民。痛念時艱。幽憂在抱。環顧列國。默察輿情。太會勝利。感友邦互助之誠。魔障蠲除。食同袍無疆之賜。前電業已剴切縷述。時機迫切。合再引伸。千慮一得。諸希鑒察。佇候明教。劉鎭華印。

王士珍對外人之談話

上海泰晤士報北京通信云。記者於今日（二十三日）晤見王士珍。王云。端午節以前。恐不能即出代閣。緣當此政府財政萬分困難之際。遽行就職。則結果必爲輿論所不喜。故終非得策。王氏此語。雖屬事實。第吾人現因種種緣由。仍信王氏係因任期長短。未能准定。故不願遽與任何政治組織。發生關係。蓋王氏明知當此軍情不定之際。內閣終係短命。不值出而一試。故王之秘書某嘗謂。假使非王力所能結束之事。王決不肯做。此蓋即王之眞意也。王氏爲穩健之政治家。當此風傳奉張洛吳業歸和協之時。若謂王擬登台。直不可信。上述之風說。雖無從探悉其究竟。然有兩事。可以証明其非絕無根據。一則奉張漸將其軍隊撤出關外。再則徐曾致電。許其於撤兵之後。不復根究前事是也。況現之經濟問題。亦與此風說攸關。政府財政。已極困難。假張使吳於此妥洽。則一方張既可以顧全顏面。而他方吳氏所允負責之某種政府債款。吳氏亦可以有餘力支付。然則張吳和協之說。聞者固無庸驚愕者也。召集舊國會之舉。當與徐意相反。蓋國會既堅持選舉徐氏不合法律之說。徐之態度。自不難於斷定。直系將領現漸對於徐氏。發生恐怖之念。此非懼徐氏之善於陰謀。但恐其反對召集國會。破壞彼等統一之計耳。徐氏之意。則以統一須以保存其地位爲條件。假使舊會召集。則此條件。當然無存在之可能。是故舊國會將來無論於北京天津或南京召集。則徐氏必去。反之若新國會召集。則徐仍舊保有其地位。關於此點。直系人物中。恐將發生意見上重大之決裂。現在政府位置。多屬空虛。將來決裂後何派得勢。則視現在空虛之位置。何派得占多數而定云。

奉天省議會議速記錄（續）

五月十三日上午十一時開會副議長范先炬主席出席議員三十五人已足法定人數振鈴宣告開會（主席）本日請假者爲趙君國瀋鄂君慶智孟君慶璋張君成箕姚君煥禹于君錦堂修君雲翰左君郁周杜君作霖龔君鳳藻李君瑞魏君永和趙君汝楳呂君榮寰趙君乃弼康君德峻譚君桂榮李君惠人陳君樞白君永貞劉君業民等十七人（主席）臨時會期明日計已屆滿而議案尚有許多未完且有甫來請議者是否再爲延長請同人討論三十七號（周從政）現當事多之秋無論有無議案均不能即時閉會蓋所以維繫人心主持公道胥爲本會是賴若僅僅延長十日恐亦無濟於事莫如再開一次臨時會未識同人以爲何如（衆謂可）（主席）按議事日表第一案爲省長交議追認遼陽縣十年度教育支出經費預算案三讀秘書長朗讀咨文全文畢（衆謂無討論請付表決）（主席）贊成此案咨文全文者請起立起立者多數（通過）（主席）按議事日表第二案爲省長交議追認遼陽縣十年度地方收支預算案三讀秘書長朗讀咨文全文畢（衆謂無討論請付表決）（主席）贊成此案咨文全文者請起立起立者多數（通過）（主席）按議事日表第三案爲省長交議營口縣警察廳追加十年度預算案三讀秘書長朗讀咨文全文畢（衆謂無討論請付表決）（主席）贊成此案咨文全文者請起立起立者多數（通過）（主席）按議事日表第四案爲省長交議續送各縣追加十年度縣地方收支預算案三讀秘書長朗讀咨文全文畢（衆謂無討論付表決）（主席）贊成此案咨文全文者請起立起立者多數（通過）（主席）按議事日表第五案爲盤山縣黃振元等請議該縣塘荒土質塘薄懇代咨減輕課賦案三讀秘書長朗讀咨文全文畢（衆謂無討付表決）（主席）贊成此案咨文全文者請起立起立者多數（通過）（主席）按議事日表第六業爲省長交議懷德縣追加十年度地方收支預算案初讀（衆謂無討論請即交股審查）（主席）此案交財政股審查（主席）按議事日表第七案爲省長交議追認洮南縣警察所經費十年度縣地方預算案初讀（衆謂無討論請交股審查）（主席）此交財政股審查（主席）按議事日表第八案爲省長交議臨江縣添設高初學校追加十年度預算案初讀（衆謂無討論請交股審查）（主席）此案交財政股審查（未完）

双美人牌牙粉

為牙 頂好的

貴家庭用
双美人牌 牙粉

貴旅行用
双美人牌 牙膏

貴嗽口用
双美人牌 水牙粉

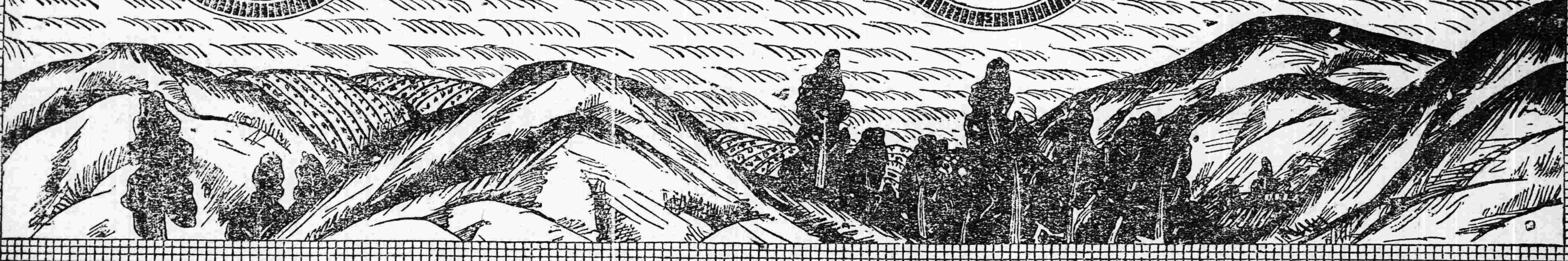

王陽明

聰明好學。臨事不懼。讀書樂道。有致遠之才。赴京會試。不第。爲忌者所抑。雖歷道魔境。其志不渝。比成進士。好奇。行導引之術。既而悔曰。此非正道。不足學也。會八虎用事。有科道。戴銑。薄彥徽。疏諫觸上怒。而廷臣無一人營救者。先生剛直疏辨。詔下謫貴州龍場驛丞。在彼以身作則。化導夷民。民皆感化。德被群黎。後平盜南贛。又靖寧王之難。立功兩廣。偉哉文成。至今猶思其人。

各處大藥房洋廣貨舖均有代售

大學眼藥崇治時行目疾火眼腫痛白翳青盲乏疲難開羞明畏光視物不明等所有一切眼科諸症奏効如神

調劑老舖

合資會社參天堂大藥房

赤玉牌葡萄酒

唯有一 赤玉

美味滋養 以葡萄酒 朝夕一杯 優於百藥

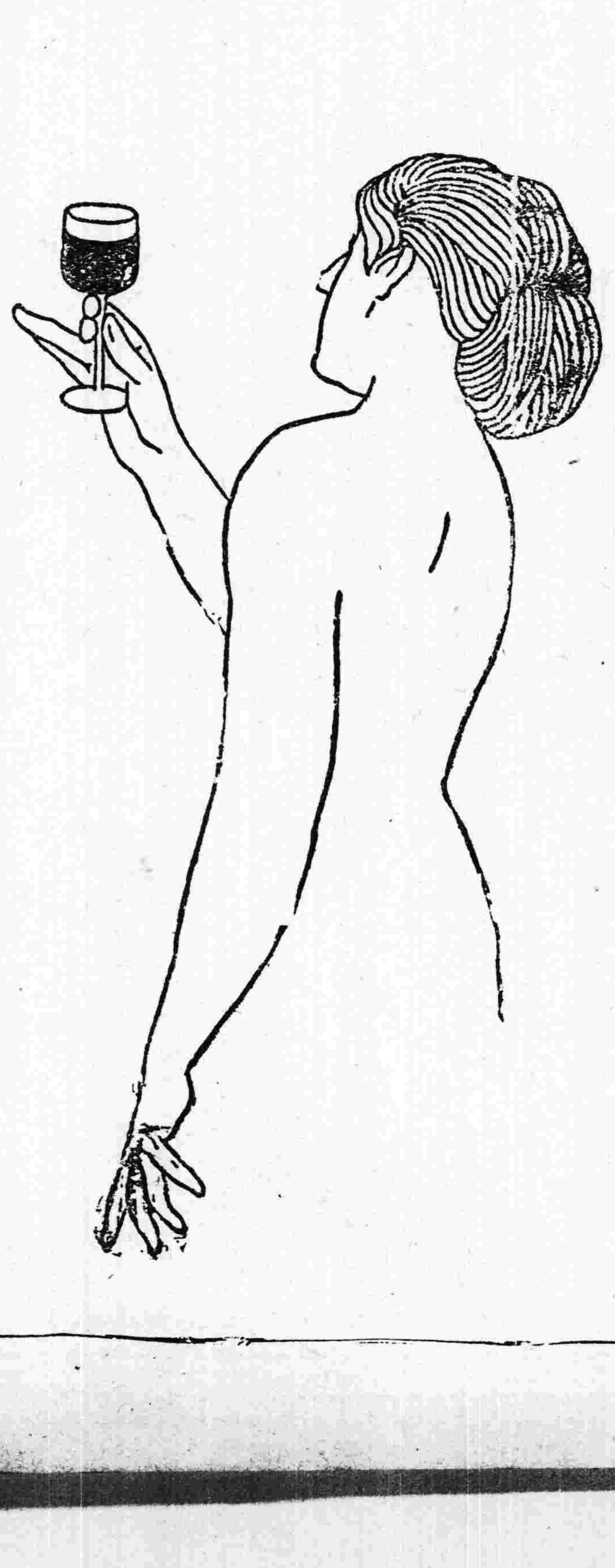

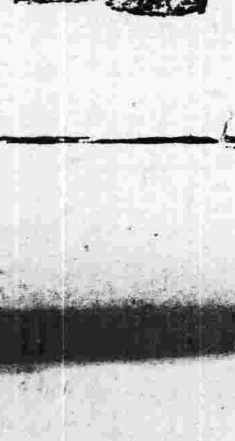

東三省新聞

▲奉天▼

◎咄嗟成立之聯省自治

張氏爲抵抗中央免職命令即將奉吉黑三省宣布獨立旋因外交上之關係乃改定爲三省聯省自治當由奉天省議會招集吉黑兩省代表來奉商權聯省事宜至於該二省之同意與否不得而知但聞昨（四日）上午十一時由奉天省議會代表吉黑二省公舉張作霖爲奉吉黑聯省自治軍保安總司令當經張氏正式就任並鑄刻銀質總司令之印信即行正式宣布聯省自治成立除文武各員均至使署慶賀外各商舖亦行懸掛國旗以資祝賀云（正）

◎奉直戰波及四洮路

▲奉天排斥直隸

交通部已于去月二十九日發表命令罷免四洮鐵路督辦馬龍潭及該路局長闞鐸兩氏同時廢止督辦制度任命郭則沄（前該路副局長本係直隸系人物現駐在北京）爲局長已誌本報茲聞馬闞兩氏探悉此次免職之主要原因確出郭氏之策衛馬氏急派鐵路巡警逮捕郭氏家眷及警務局長孔氏（直隸系）詎料該路巡警皆孔氏手下人物爲此來自北京者不幸與馬氏期待大爲相反故馬闞兩氏于一日赴奉請求張作霖極力援助即于二日上午三時四十分帶將校以下士卒十五名由奉回抵四平街從事逮捕然孔氏早知危險迫切已于一日上午七時三十分趕赴大連避難馬氏又恐該局巡警有反抗行動不能不爲先發計乃于二日早晨將該路沿綫路警所有槍械全部撤收瀋抵鄭家屯妥宅現正在避難中

◎戰雲又呈繚繞景象

▲奉軍再舉之計畫　奉直交戰奉軍失敗後張巡閱使蓄志再舉刻正積極籌備分編爲四大梯隊每隊三萬人共爲十二萬人之兵力後援隊籌編四旅各梯隊分四路進攻第一梯隊司令爲張作相第二梯隊司令爲李景林第三梯隊司令爲張學良第四梯隊司令爲湯玉麟總司令仍爲張巡閱使副司令爲吳俊陞後援總司令爲闞朝璽戰期約在七月上旬云（鵬）

▲總司令赴關在即　奉當局對于直軍雖主再戰然整頓一切軍務需時再戰之期尙未明定頃聞當局以一切軍事旣已就緒再戰之機不容再緩以故決定八日督率軍隊再調入關重與直軍一決雌雄云（歐）

又訊云自奉軍退出關外積極籌備戰略以來外間時有奉直行將續戰之說茲據軍界確息奉軍於日前開調勁旅（閒七八兩旅與衛隊旅之殘部）大加整頓即行開回昌黎直軍則即行進駐灤州附近當於日內開火一說謂今次續戰係由外交團爲減輕僑華商民之無形損失早日解決起見要求双方劃定戰線業經双方許可並定期於八日開始砲擊云（正）

▲委定後方總司令　奉軍再度入關期限已迫據聞當局爲後方軍務已委定張輔臣爲奉軍後方總司令並通飭各路軍隊凡關于後方之軍務種種槪歸該總司令節制云（歐）

▲派輪防衛秦皇島　秦皇島一隅與奉天入關軍事極有關係以故當局現已飭令鴨江水上警察杜局長撥派砲艇鎭威號駛往該島游弋以免直系間諜出沒騷擾云（歐）

▲鬼頭刀已製就　張氏爲鎭懾軍心防備軍士之變叛及潛逃起見曾令奉定製鍘刀四架鬼頭刀二十把茲者業已製就昨由該鐵舖送呈闞氏以便日內攜帶關裡應用如有不法之軍官士卒一概殺戮無赦云（正）

▲運送子彈炸彈　奉直預備二次作戰開火之期將至兵工廠督辦陶治平已將此數日所製子彈二百箱炸彈十箱於四日押運關裡云（牟）

▲輸送開花砲兩尊　軍器莫利於槍砲而槍砲之中尤莫甚于開花砲張氏以前敵戰備旣佈置妥協機關砲過山砲均行預備惟開花砲尙付缺如乃於前由京運來開花砲兩尊口徑二十米粒長約丈餘于日昨運赴楡關司令部云

▲飛行機又將出發　日前由前敵運回奉天之損壞飛機三架刻經航空處積極修理完竣昨經番漢章處長命即預備出發各駕駛員刻正在預備中殆今明日即當出發云（正）

▲米炒廠趕製炒米　當局昨特飭令炒米廠趕速製造軍用炒米以備需用並規定按照出發奉軍之數目每名每日發給六小袋暫行製造半個月之需量該廠奉令當即積極製造云（歐）

▲大宗麵粉運錦縣　奉直續戰在即奉方糧站業已改爲山海關錦縣新民三區日昨業由京奉車運赴錦縣白麵二千餘袋以資應用云（正）

▲委警所長爲團長　此次奉軍撤駐楡關籌備招兵續戰電委綏中縣警察縣長王蘊三爲步兵團長並往錦義各所招募新兵一千餘名云（江）

◎橫道河子　奉軍之搶掠

北滿戰亂盧永貴所率之一軍現向橫道河子西進張宗昌之部隊則向山石進發目下兩軍已在衝突中

又訊云兩軍双方正在頻增兵數然而兩軍之勝敗似不決於戰之強弱而在錢之多寡目下黃白之戰至爲猛烈北海之馬賊軍以此次事變之機會或致暴富云

橫道河子方面對於叛軍之恐怖反不如對於奉軍爲甚因奉軍掠奪徵發之故人心洶洶日本居留民已悉集於當地日本守備隊組織自衛團以備萬一云

◎奉天糧行市（六月五日）

大豆　一元一角九分　一元五角八分　二元九角八分
小豆　二元七角　二元二角
高粱　一元〇九分
包米　一元一角
粳米　四元五角
元米　一元七角

◎各地電報

倫敦銀塊　三六片二分八
上海銀塊　二元〇九
上海標金　三二三兩〇〇

十日限奉換金票　寄付　最低　最高
十日限鈔票換金票　寄付　最低　最高

現貨銀
奉中足金　每兩換小洋票二元五角
天外標銀　每兩換小洋票七元四角
東各現銀　每兩換小洋票
三現銀　每兩換東錢十一吊〇〇八文

◎東三省官銀號匯兌行市
上海匯現銀四錢九分
上海匯大洋七十三元
天津匯大洋
北京匯大洋

◎瀋陽自衛團成立

當局發佈自衛團規章後各區縣業已紛紛舉辦昨聞瀋陽早有遊擊保甲所之組織今即以該遊擊保甲改編自衛團業經完全組織竣事自昨四日已實行開始操練云

◎委定中區分團長

東三省自衛團總團長區團長以次又有分團長之設即以各該縣警長兼充業紀前報茲聞總團長辦公處日前對各縣分團長發出札委茲將中區分團長姓名錄下（瀋陽）區團長萬純一兼任（遼陽）朱景軾（中遼）王立廷（鐵嶺）高齊棟（開原）李蔭棠（本溪）石彥彪（撫順）李萬之（興京）白受釆共凡八縣云

◎四洮督辦將裁撤

四洮鐵路局督辦馬龍潭日前來奉謁見當局旋即遄返任所據聞該督辦因中央以該路係中央直轄機關爲節省經費計擬將督辦一缺及附屬之各員一律裁汰是以該督辦與張氏磋商對付辦法張氏以該路關係外債未便輕易作主以傷友邦感情云（正）

◎應援巡查撤退

奉天日本警務署前以奉直戰爭奉地危險特調關東州內之巡查五十名來奉應援警備奉天城內外現在奉天城內外狀況已無發生危害之虞是以自五日起將應援巡查五十名均行撤回返還任地云

◎電告增兵剿匪

據確切消息當局昨接代理吉林督軍吉興來電略謂綏芬一帶股匪蠢起現應護路張總司令之請特行增派駐防依蘭之四旅全部及省城之砲兵混成團前往剿捕以免滋蔓難除云云（歐）

◎朝鮮觀察團赴吉

朝鮮資本家所組織之滿蒙視察團一行三十名日前來奉參觀由赤塚總領事令福島派遣官妥爲招待昨已將城內外風景名勝遊覽完畢于今日（五日）乘南滿車赴吉云（大）

◎第二旅移駐錦州

奉直此役惟奉軍鄒榮廷所部之二旅未受若何損害現張氏已調該旅由山海關移駐錦州將担任保護京奉路線云（蓮）

◎補充隊解散詳誌

新招之補充隊因有一部逃走下令解散已誌昨報聞解散者爲補充隊第二大隊（駐北大營）是日闞司令親率馬兵二百餘人步隊一營將該隊包圍解除武裝每兵予小洋七元當即遣散隊長王維翰氏聞尙須受若何處分云（蓮）

◎金鼎臣投入叛軍

綏芬河叛軍首領高士儐與匪首金鼎臣早有聯絡所當昔歲高擬與奉張作戰時金氏即爲之幫忙及高氏失敗金亦逃逸若此高氏復出闖金匪刻下確已潛往加入金匪之黨羽于某李某等昨日搭南滿車由連過奉北上云（蓮）

◎濱江東郵件停滯

昨晤郵局人云現濱江以東中東路沿線各地點凡包裹郵件概行停止因叛軍影響故也雖通常信亦不能如期郵遞云（蓮）

◎商校生考試畢業

商業學校第十六級學生五年期滿已屆畢業時期遂定於今日將各項功課實行考試由該校長請准教育廳派員監視云（牟）

◎吉江兩代表去奉

吉江兩省各界代表日前來奉偕同奉省各代表赴關迎迓張氏回奉將各代表在俱樂部大開宴會以謝厚意現在業已實行自治吉江兩代表不能在省久留即于星期日聯袂回省籌辦一節云（牟）

◎李長榮回奉請求

張學良所部衛隊旅二團團長李長榮因前敵督兵不力被撤該團長於昨四日帶同十餘名由綏中搭車回奉謁見張氏懇求重予位置云（江）

◎嚴斥撫順陶知事

王代省長現因撫順縣陶知事對於該縣屬方小屯會地糾葛案經吳永祥自行投到陶知事以其有來省控告之嫌即將吳某看押殊屬不合嚴爲申斥並令即行開釋云（宋）

◎第一營奉調進省

駐防開原縣之二十七師五十四旅一百八團第一營底因奉張氏之命將全部整理完善於日昨開拔來省聽候調遣西行云（江）

◎張司令添辦公處

張氏日昨接到護路司令張煥相來電謂特別區一帶叢匪紛擾派兵來往勦辦因路程太遠殊多不便特派委員帶兵十餘名往一面坡一帶籌設辦公處並派俞氏常川駐在籌資辦公云（江）

◎高師視察團近訊

瀋陽高等師範赴日視察團現已行抵東京該團昨有電來奉前者本擬抵東京時會合東三省留日學生開茶話會今因或種關係中止會合云

◎柳河縣呈報匪患

省公署現據柳河縣知事陳耀先呈報該縣境內涼水河子地方突有匪徒率六十餘名將慶餘昌萬盛隆等各商號刦搶一空當即遠颺無踪云云並聞復有匪將該縣農工銀號總理劉子玉家綁去人票一名云（大）

◎中學校擬招新生

省立一中學校長白尙純以本年暑假畢業一級例應續招新生以資遞補聞定額六十名以高小畢業者爲合格擬於本月二十六日考試云（大）

◎金視學回省覆命

教育廳謝廳長前曾派遣省視學金亞鐸前往北路各縣接洽新學制施行事宜以免將來諸多障礙該視學現已在北路各縣接洽完竣于日昨回省覆命云（歐）

◎趙善寶復充局長

前充遼陽硝磺分局長之趙善寶（即單仲仁）係局長傅恩普之親戚在局長任內爲邵慶魁案往來行賄後經敗露致某檢察官及塔某均行撤差趙亦潛逃並藏明身死藉免查得近因牛莊硝磺局長周某被控撤差傅恩普局長竟不避嫌疑復派趙善寶接替牛莊局長云（大）

◎儲蓄會二次開獎

儲蓄會于昨一日開第二次有獎儲蓄開財政廳警察廳仍派自淳然劉玉二氏監視共儲戶四百六十一號計頭獎是二百七十八號得獎洋六百五十元爲鍾鼎居等所得二獎爲三號得獎二百五十元爲官銀號宋耀齋所得三獎爲六十五號得獎八十元爲商會長魯棣琴所得四獎爲三百零八號得獎四十二元七角五分小獎爲七字云（宋）

運動界消息

◎近世体育運動的概況及第五屆遠東運動會的經過（續）

（戊）總論—然無論如何此項運動總是近代体育運動的潮流包含東方與會各國体的長現菲人覺悟最早前進最力其結果自較兩國爲佳竭廿年之力從事運動事業大小學校全境一千二百萬人各盡所能各竭其力既有強固的組織（聯合會）又有政府爲後援爲監察俯無傷眼前有的好代表好精神的成績出現也便太說不過去了日本隊員雖不如菲隊但從各種記錄看來其才力亦殊無多遜色所惜經驗略缺本國國內又無良好組織爲基礎以致失敗上面說過當近代体育運動潮流初及日本時曾引起日人體育方面的復古運動此後新舊鬪衝突時起兩方均受損失因內部競爭而減少的運動能力着實不少但眼前此種困難都已過去了國內有了聯絡精神與隊對外更能派出各項運動都已完備的運動隊了再隔幾年各方對於運動的興味更行濃厚在日本六千萬人民中定能產出多數且有決勝能力的運動隊員於大會前途殊有發處惟此居決賽時相形之下未免見拙了

在三國中中國進步最慢從以上幾點看去華人對體育非常注意哩於此可知在中國極有盡力灌輸此項主意的必要且因人口的衆多交通的不便保守性的堅牢教育的不發達國內全國運動組織的缺乏學制的幼稚和不完備政治情形的紛亂和其他各種原因之故而灌輸就不易了統計現時注意體育的人民尙不及百分之五不知體育爲何物的總在百分之廿五以上能了解體育的亦不過各大商埠與教育的中心而已如香港上海北京等都市是了解體育的而十九運動員亦皆於此產出有此原因中國隊員自然不能像菲隊一樣了結果如此自在意中（未完）

◎中學校開會放假

日站之奉天中學校及南滿中學校校長內掘等爲討論二校之教育事業研究進步特定（三日）會合二校教員數授開教育研究會並將二校全體學生放假一日云（大）

◎添設體育講習所

教育廳謝廳長以奉省體育人材缺乏擬添設體育講習所一處由各縣選送學員若干名地址爲小河沿公共運動塲日期爲七月十六日起一個月畢業云（鵬）

▲吉林▼

◎省會召集臨時會

省議會于議長爲時局關係地方應興應革之事件綦繁亟應開會以便討議措置茲定本月十六日開第三屆第二次常會除函知在省議員外並飛電召集各縣省議員先期到省勿誤爲幸于議長對東省時局態度已誌本報議會開會後即有正當之宣布云

◎稅收銀洋之均價

財政廳茲將六月分稅收銀價平均價每一元爲市錢八十八吊除呈報省署外並通令各縣各稅捐局遵照

◎智育部擬刊小說

青年會智育部幹事方滌塵君素抱改良社會啟廸民德之志願茲特聯絡同志多人擬發行一新小說集旨在增進道德之中並具灌輸常識之意現已組織就緒規定月刊一冊內容材料力求學富純用國語體約於本月中可望發行

▲營口▼

◎道尹被擧爲會長

本埠春季賽馬會定於月之九十兩日擧行每日二時開賽該會昨特選擧何子璋道尹爲名譽會長聞一二日內即分送傳單俾衆週知屆時參觀云

◎官電商會之內容

本埠商會昨（二號）奉省電內開奉軍入關之由及戰敗之因嗣後三省應戮力同心共圖捍衛倘有貪戀名利受人誘使破壞三省團結力者即視爲仇敵吾黨群攻洋洋數千言署名者爲師旅團長等二十餘人云

▲大連▼

◎興信日報已出版

大連泰東日報社理事佐藤長治氏在西公園創設泰東興信公所早已成立內容頗稱完善對於市內華商頗有和洽茲於六月一號實行發刊興信日報中日文字合用材料豐富由此觀之該所前途必有一番發展云

◎警務署驅逐流氓

大連警務署山川吉雄氏近來鑒於市面發現無數流氓不時設賭漁利誘引良家婦女廢時失業而劉家屯方面尤有敗壞風俗莫此爲甚日昨特派刑事警察若干挨戶偵查倘有無業流氓即行驅逐出境以消地面而保治安云

◎沙河口建築菜市

大連市外沙河口近來人烟凋密商業興盛現該處日商紳小田濱及華商某等人向旅順關東廳領出地皮若干在沙河口建築一極大菜市以便居民已蒙關東廳頒下許可并給津貼金五萬元刻正鳩工庇材不日大興土木云

▲海城▼

◎農商儲蓄會近訊

海邑農商儲蓄會開辦以來凡城鄉巨商富戶投資入股者頗不乏人而出放貸欵爲數亦巨並向鎭鄉商行分設代理處其中首屬騰鰲儲金會爲大代理處該處以代辦出貸所得酬金一成較之根重苗輕酬不敷勞遂經該儲金會經理謝君於月之二日來海向儲蓄會商允由各商富戶集資五萬四千元作九百股至其借貸多多益善不限定數双方議決辦法此後當有一番發展云

◎欠賦又屆加罰期

縣署經征處徵收田賦凡欠戶未納者已於五月一日定行加罰一成其依限完納者固不乏人而財力未逮迫於拖欠者亦在所不免茲屆六月一日加罰一成限滿遂照章遞加二成定行征收云

▲四平街▼

◎四洮路局長易人

本驛四洮鐵路局副局長郭則沄及警務課長孔世培日前不知因何均行赴北京昨經奉張另派謝學瀛爲副局長以陳景瀛爲警務課長均于六月三日到局視事云

◎郵務局擴充匯兌

西安郵務局向來匯兌各省縣之現大洋每日每人不得過百元凡山東直隸各省人在安者頗爲不便於六月一日起該郵局門首張貼布告此後所有人民匯往各省縣之現大洋每人每日准匯參百元詢之該局並受之局長謂管理局因便利人民匯兌起見特茲擴充此後凡關內各當商工各界人士匯兌欵項殊爲便利云

▲哈爾濱▼

◎各界公宴吳督軍

龍沙吳督於上月卅號由奉返哈駐節交涉局各節已見前報茲本埠各機關首領鑒於吳督僕僕道途又値夏節特於五月五日在江省交涉局席設公宴該督作陪者有王督辦張司令張道尹等三十餘人云

◎督察處添委稽查

濱江軍警督察處長胡波清以哈埠戒嚴以來境內固屬安堵惟哈埠四圍胡匪及俄國新黨時有出現之虞故埠內防務自當特別注意惟前有稽查員不敷應用故又添委稽查四名以期嚴查云

◎俞會辦出巡哈長

督辦東省鐵路公司事宜公所會辦俞人鳳接事以來近已兩月當値戒嚴之時亟應外出調查以知眞象王督辦因事羈身實難脫離故俞會辦於上月底赴哈長線調查一切云

◎催要夏季營業捐

濱江徵收總局收辦營業捐向分春夏秋冬四季務於季之首繳納本年以金融困難又因徐局長去任夏季之營業捐迄未繳齊茲者康局長接事後力求整頓改向各商號催要加再逾期定行分別加罰云

◎植原分隊長履新

駐哈北滿日本憲兵第二分隊長森德一氏陞任本部副官遺席以植原氏接充等情已見前報茲聞植原氏於昨日由東京來哈當至該隊接收視事云

◎江軍署衛隊來哈

黑龍江督軍署衛隊營前因吳督赴奉代理使職曾開去一連以資保護及吳督旋哈巡署因兵少留用未能同回茲因哈綏縣五站海林等處業爲直派中之高士賓（當孟督時充任師長）所佔大有西上之勢故將該連調來哈埠以資保衛云

◎派兵兩營駐蒙邊

駐哈陸軍第十九旅現奉張氏之電以蒙邊軍力單薄恐生意外仰酌派勁卒駐防故張旅長召棠當派第二團二三兩營前往蒙邊防範云

◎日警察由長來哈

駐哈日本總領事山內氏鑒於哈埠風雲緊急雖有華軍及本國派遣軍隊保護仍恐不周故請長春警務署派警士十二名昨日到哈以資保護僑居商民云

◎錢號行使假奉票

道外南頭道街路東天增長錢號有某甲以現洋拾九元七角四分換得奉票卅一元內有官銀號五元假票一張次日往換該號竟不講理竟不承認奸商利徒莫此爲甚謂其行使僞票當亦良心上所公允云

▲西安▼

◎保安隊正式成立

西安縣鄭韶泉知事商務會長魏化南因恐夏防吃緊故與商紳各要人會議招募保安隊以資保商衛民以前充西安縣警長鄭芳春爲隊長所有人數及月餉之辦法曾誌本報茲將馬步各隊招募完竣在邑街商務會院內開成立會鄭知事駱警長以此種隊伍關係保衛商民補助警甲與地面責任關係頗重均躬蒞會場親加查驗以昭鄭重鄭知事經當場訓誡馬隊及步兵等人必須注重地面治安使商民餉不虛糜方不負各人之責任聞此次所招之馬步各隊均經商會長及鄭隊長加意揀選已無游開員屬樸其間安邑治安前途各界均抱樂觀云

▲洮南▼

◎省視學不憚勤勞

教育廳委派視學員吳君介忱於上月蒞洮認眞查視學務雖時局不靖胡匪四起該視學仍赴安廣鎭東洮安等縣以及各區冒險而行遺不餘力查學界人員若此誠不爲可多得者矣

◎修理監獄將竣工

洮南縣典獄長汪君奉長官命令整理監獄於上月間大興土木另蓋耳房數間門窗戶壁煥然一新該汪典獄長朝夕監工不遺餘力聞該工程不久即行告竣矣

▲西豐▼

◎分卡長紛々繳欵

雙河鎭稅捐分卡卡長鄭文彬郜家店代理卡長曹文舫及各卡長等于昨均已來縣呈繳本月所收之欵並慶賀局長王赦然實任之喜聞各卡長俟公務完竣即稟辭局長返卡視事云

▲義縣▼

◎張知事因公晉省

本邑知事張羲忱因時局不靖事務紛繁必須晋省面謁當道請示辦理故陽歷五月三十一號赴錦轉乘火車赴奉約一星期即能旋返署內一切事宜均委科長王文軒代理云

▲懷德▼

◎曲所長新猷彙誌

懷德縣警察長曲道堂文武兼全作事有方自由梨調懷以來對於地面應興應革事宜力加整頓對待各界感情頗極能洽至於保衛地面辦理衛生種種事宜頗盡其職茲將該所長之新猷分誌於左

▲會議保安　本邑地近邊陲素爲胡匪淵藪每至青紗帳起西河套一帶胡匪時常出沒幸有陸軍坐鎭警察協剿地面賴以保安茲因奉直交惡陸軍開拔應敵警察挑選進省曲君以當此時局不靖兵力單薄之際恐有胃小潛伏騷擾地面遂招集區巡官會議每日嚴查旅店盤詰行旅以防不虞而保治安

▲平治道路　懷邑街道每遇天雨異常泥濘甚致交通爲之斷絕雖有洋溝往往堵塞不能流通曲所長有鑒於此日昨傳知各商挪挖洋溝以便行人並令各商每家置木桶一個內蓄以水以備風天潑壓沙土又擬設立廁所數處以重衛生云

▲嚴懲隊長　警所前奉警務處命令挑選馬警送省編練等情已誌本報茲因停戰無須再用仍令馬警各歸原縣日前警察分隊長傅寬乘南滿車返懷至所面稟所長聲稱各警士由旱路而歸詎語曲所長以傳隊長擅自返懷不知督警全歸中途果又潛逃數名視命令如兒戲殊屬可恨若不嚴重懲辦實難以儆效尤送縣署判以有期徒刑云

▲撤去稽查　曲所長以稽查偵探雖係耳目認眞作事者固屬不少而藉勢騷擾者亦再再多有曲君接事以來即將各區之稽查一律撤差以免在外滋生弊端敗壞警政云

▲雙陽▼

◎縣知事關心民瘼

本縣劉知事彥卿鑒於時局之艱危地方之糜亂非積極籌備保衛難免意外故近特佈告全境紳民凡有未舉辦保衛團區域者須由該各區公民等分擧正直士紳充當該區團總職務等因日昨有一三四等區紳民來縣具呈公擧某某士紳承充本區團總俾資整頓鄉團而收清匪之効均經劉知事分別批示照准由此以觀雙邑各鄉人民將來不受匪患者實皆劉公提倡鄉團之所賜也

批示

▲財政廳批示

原具呈人高俊芳等　呈爲高振宜捏報清賦飭縣報銷以杜糾葛由　呈悉查官荒地畝不准捏報清賦早經本廳令禁有案據呈各情是否屬實仰本溪縣知事查明核辦具報此批副呈批發

原具呈人九華班學貴　呈一件爲災後窘極懇酌租以示体恤由　呈悉查此項被燒之房著從寬免租兩月以示體恤仰即知照此批

原具呈人魏興階　呈一件爲續領小北開義友胡同官地由　該民續領之地業據警署查覆與水溝有碍所請不准此批

冠蓋往來

▲張德貴（第一混成旅步兵第一團附）率同於山東所募集之解散新兵七百名三日午後九時由瀋陽站軍用車赴營口

▲齊勉（鎭威軍作戰司令部執法官）張敬堯（奉天督軍軍事顧問）帶差弁十七名四日午後七時由京奉快車赴山海關

▲張學良（第三混成旅長）率同將校二十餘名五日午前七時四十分乘京奉軍用車由山海關回奉

▲陳琛（衛隊旅混成重砲營長）率同武裝兵八名五日午前三時半赴軍糧城

▲米春霖（吉林軍械長）帶官佐兵士八十名五日午前四時十分由山海關來奉

▲趙維賢（黑山縣署委員）領步兵槍六十挺五日早由瀋陽站回黑山

▲王順存（東三省清鄉督辦）齊耀珺（安東海關監督）五日早由安奉綫回任地

▲許蘭洲（鎭威軍騎兵團司令）韓春麟（前陸軍次長）帶護兵二十名三日由瀋陽站赴山海關

▲日本貴族院議員一行四日赴京城

▲吉野五郎氏四日過奉赴連埠

▲稻葉滿洲醫科大學長四日回奉

新潮飛沫

婦女經濟獨立與精神獨立（續）

但這決不是妻因爲對於夫而保障經濟獨立的緣故他的用意實在是恐怕由爲夫所扶養的家屬一旦突遭天然事變竟從他們手裡奪去夫的財產那時以她自己私有財產做一種救濟所以妻的私有財產不得不視爲一種防荒制度婦女的大多數是保守的是貯財的她有一種天才就是一旦得了些財產之後必能設法爲之妥實保存不易於把他喪失因此在普通的時候依夫的手腕而衣之食之以其餘財做爲妻的貯蓄而爲之妥實保存是西洋家庭一般盛行的事把結婚前所有的妻的財產做爲妻的私有而永久保存起來蓄積起來以備將來不測的事變這不得不說是出於極有價值的遠慮心

夫婦間靈的生命如果是共同的那麼財產當然也是共同的易詞以言他們是相互發揮他互助的精神就是所以加深人生的趣味他們一方男女異性而有各別的存在一方如果還能同其理想同其抱負同其目的同其趣味而具有靈的融合的神秘那時爲物質生活基礎的財產妻固然可以以夫所得的財產的幾分做爲自已所有同時妻也得以自已的財產供給於夫而舉相互的共同奉獻之實而家庭生活的趣味愈益歸於雋永了

由此以觀我們可以得了一種結論中國現在的女子處於所謂受扶養於其夫的經濟的從屬地位決非屈辱卻是積極的要求自已覺悟婦女家庭業務的高尚的使命又在男子因爲盡了扶養責任就以爲自已在家庭裡面較之自已的妻要處於較高的地位的那種傳統的妄想應該把他完全消除使家庭間夫婦的關係格外成爲精神的人格的以女子爲生活的好伴侶而保持其人格男子明瞭所以爲男子的使命而又能使女子明瞭她所以爲女子的使命如此而家庭間婦女經濟獨立的問題於是成了第二義第三義的問題要之男子對於女子態度上根本的改良與夫排除女子自身人格向上的阻碍以及從來蔑視女子的謬見而自覺女性的使命就是所以謀男女兩性間的調和何必孳孳的去做那徒勞無益的事情呢（完）

報費廣告費改收現大洋佈告

本社報費及廣告費由陽曆六月一日起改收現大洋

神皋雜俎

（本欄歡迎投稿）

小說

實事小說 農夫賣柴之苦景

（養晦投稿）

夕陽西下。暮色蒼然。山林寂而無聲。群鳥倦而宿巢。一個年逾不惑的農夫。牽牛由田裏歸舍。遂命婦燃燈就餐。吃着飯對婦說道『眼看再等三天就是端陽節了。明天我要進城賣車柴貨。買點油兒麵兒酒兒菜兒。咱們倆領着大了頭小柱兩個孩子好過個肥節。不然這時候那有錢呢。節就不能過啦。你說是不是』。他媳婦應道『可是呀。但是城裡的大兵聽說很利害。要把柴貨號去。咱不是白給他送禮嗎。恐怕連情也不領吧』。農夫道『不怕。賣柴的是很多。豈獨咱一份。那能偏遇着他呢。怕的是甚麼。眞也算膽小的了不得。況且我早聽隔壁王大先生說。現下駐防城裡某位大人軍隊。他那個軍紀極嚴。不許欺壓鄉民。就是買柴。也是一樣給錢。那有硬號的說』。他的婦聽了這般話兒。不覺喜形於色。笑道『那纔好呢。明天我給小柱收拾園子。致大了頭看屋。你就去吧』。說着這農夫飯也用畢。乃一面和其婦裝車。一面令了頭給牛拌草。不多時。活都告竣了。農夫囑其婦道『你可仔細餵牛。我要睡啦』。這疲乏的農夫。忙的衣裳也未脫。囫圇个兒臥在坑上。閉着眼。簡直進入睡鄉。呼嚕呼嚕的。大睡起來了。却說當這五月裏天氣。適乎和冬天不同。冬則太陽斜射。晝短夜長。趕到此時本是夏天。則太陽直射。晝長而夜短。確成個反比例啦。不知不覺的這一夜時間已過強半。那報曉的雄雞。在那邊喔喔的叫。個不住。他的意思好像在那裏催促農夫。快起快起。套車套車。這農夫方在酣睡之際。一翻身。就聽得雞啼的聲浪。頻頻振動他的耳鼓。乃急忙爬起。連聲呼其婦曰『快起來。快起來。你怎不先叫我。幸虧我自醒。不然就晚了。豈不是悞事嗎』。他的婦簡直起來。說道『看你那个樣子』何用發作。不是沒晚嗎』農夫道『咳。別說啦。牛餵好沒有』。其婦道『我剛纔不大時候。已餵了多半夜。那能不飽呢』。農夫聽了聽。又說道『我不吃飯了。腰裏還有五個銅字。够買一斤煎餅吃啦。你可千萬領着這兩個孩子。好好的看家。我就走啦』這農夫遂牽牛套車。執鞭前驅。就嗟嗟。嗟嗟的趕出院去了。但是這初幾。非同十幾。此時是無月亮。不過有些星兒。懸在天空。亦是晦暗不明。又加浮雲蔽空。陰風怒號。困苦的農夫。只得冒風夜行。邁一步。看兩看。呼兩聲。瞧三瞧。一邊趕着恐怕車再翻了。恨不立時天亮。即刻到城。一點一點慢慢的前進。漸漸的東方可就閃白了。（未完）

筆記

▲六區島（三）

（古愚）

少選已至。下騎。同入。胥吏十餘輩。肅迎於旁。見兩旁隱隱有臥狼數頭。心震慴。不敢顧視。既入內。侯伏地拜。項急答拜。因又問故。侯曰。僕即河上老猿也。承君援救。此恩終不敢忘。後遇瘦紫生。將繹此島。以余能幻化人形。招之同至。不期島主信德感及豚魚。瘦紫生不忍相負。祇謀方面。現居省要。余以從幕功。授此職。今都院以下。大半同群。其尚有人心不肯附和者。則皆賦閒。僕亦每切兢兢。苦居衣冠桎梏。侯有順便。當送君回耳。項始恍然。侯亦詢來意。略告之。相與嘆息。言次。即已傳餐。見數狼來。各被官服。立化爲人與項通欵曲。一一由侯爲之介紹。則丞尉案吏及幕中賓僚也。揖讓入席。笑語雍和。侯獨入內。項與衆共飲。酒半酣。見兩役舁一肥人過。裸無寸縷。衆曰。可送齋廚。項驚問。皆笑不言。俄庖人進一饌。爲鷄子羹。羣以敬客曰。此人膏。余等酷嗜之。惟主人不喜。先生之來。口福誠不淺哉。項驚曰。適肥人已供。此間因主人喜齋。故祇日進一人。若大院中。則食人更多。項懍不能咽。逊席覓侯。始得果腹。項居署中。鬱鬱不得志。侯察其意。謂機緣未至。歸計難謀。有某縣闕令。余舊屬也。彼處山川佳勝。足資眺矚。當荐君暫入幕中。藉廣眼界。項喜。次日持書往。一見即留賓主頗洽。細察厲。亦係狼妖。外示和平。而貪狡殊無人理。幸公事甚簡。日惟携僕出游。或止宿山中。數日始返。厲亦不之責。（未完）

戲評

▲說說近來的角色

（續）（多言）

陳鳴山在劇界有年。亦無可取。不過他的朱士傑。形容稍得其當。其仇覌後起角色。很是陰險。他的玩藝。較比頭二年。差的多啦。今戲報改稱爲出衆藝員。會仙園主未免太抬舉人矣。李月秋嗓高嗙大。每一張口。舌頭露出半截。活像吊死鬼差不多。何晏如演戲活潑。道白忙迫。而面部却恬然自得。雖不甚佳。尚堪造就。惟會仙園主以何伶資格稍淺。多方抑之。常排戲碼於前列以厄之。

美國少女運動家

此女本年纔十五歲在美國婦女競技會頗著令名水泳術至精能泳三百碼潛沉六十呎於乘馬術尤具特長每一競技必得獎牌亦女界之一明星也

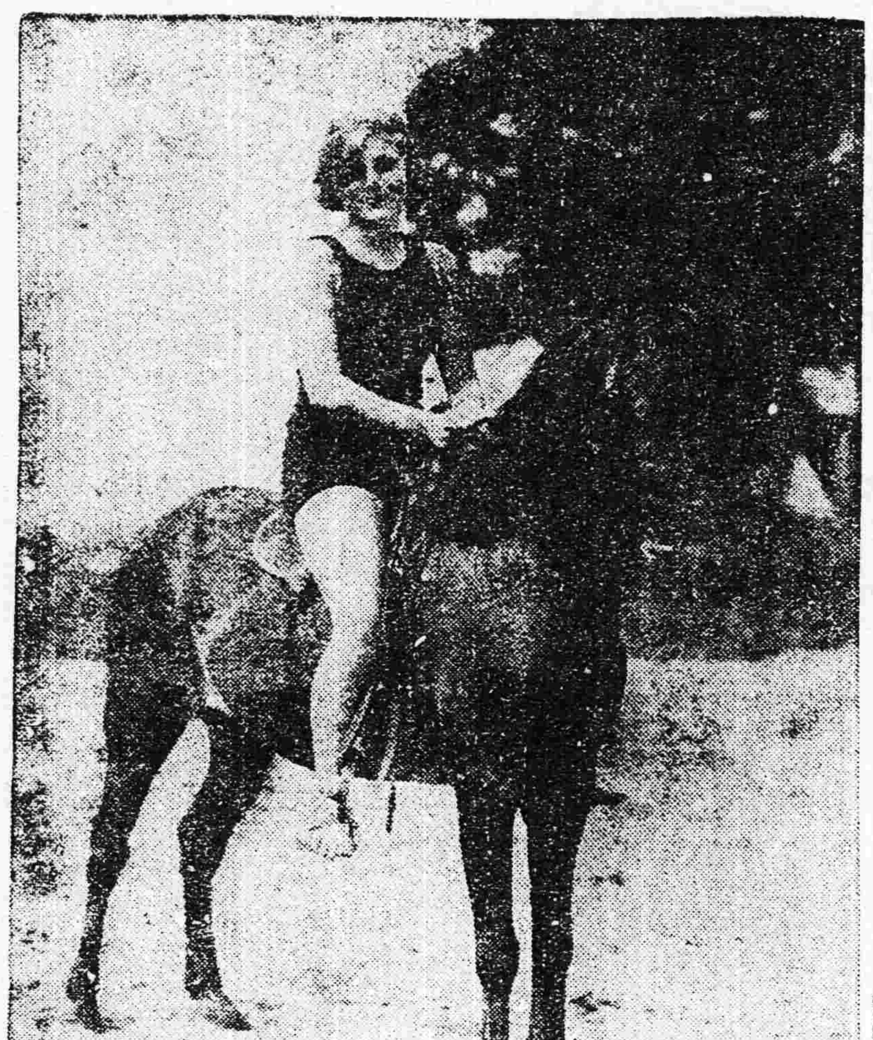

遲到者。多抱不及見之感。可惜。德紫如兩個翻白眼睛。滿身毛病。歪首挺胸。頗極討厭。初到奉天。座客常滿。旋因多裝俗態。浪博兩郎一般戲荒之彩聲。眞具周郎癖者。咸稱德紫如徒有其名也。張文波不過角色中之碎催。若叫他唱紮靠戲。實在無武工根底。其唱做更是稀鬆平常。粗豪氣象。觀者心悸。前聽他一齣刀劈三關。驢唇馬嘴。未免牽強。專管一般外行。身段唱白。全是外江派。爲他人之附屬品則可。唱正工戲。叫我看趁早不必。（未完）

文苑

▲袁潔老以所著誦詩隨筆見賜謹書其後兼以奉謝

（黃式叙黎雅）

毀齒受詩經。大義苦深渦。遙遙遂至今。此味宛如昨。撫茲長太息。雅頌入寂寞。自予生也晚。斯文遺搖落。不有振奇人。斥鷃迷寥廓。猗惟我夫子。聲明重濂洛。六籍泝源流。百家分矩矱。抗手企前徽。遊目俛先覺。前日賜此編。寢饋得崖略。權輿迷慢賢。焚書兆已託。狼跋論處變。聖人節以禳。歐於莽楚也。羨無知爲樂。至於白駒也。思兒幾而作。皇華重讀書。斯意最超卓。大明在法祖。是語尤精確。他山取鶴鳴。作人稱魚躍。（以上均先生論詩大義）提綱試以振。絲絲辨脈絡。衆錦彙翦裁。羣言富斟酌。散爲山岳峙。燦與日星摶。潔如水洗水。淸如角叩角。渙如桶脫底。淵如井切蘗。更似菑畬豐。後人足耕穫。又類藪澤深。異世姿開拓。溯自周道衰。致化生紕錯。霧雨滿寒江。淫風趨大壑。子衿紛挑達。溱洧競伊謔。在唐有無衣。君臣之道惡。在邶有乘舟。父子之義索。在鄭有于田。兄弟之誼剝。都人有白華。夫婦之情駁。小旻有谷風。朋友之交薄。倫常既多乖。禍亂乃相掠。懷古一仰首。千載猶增怍。倘以證諸今。情景何相若。惟公抱禹憂。爲世示孔鐸。曰如此則隆。曰如彼則倒。反覆而道之。句句皆沉著。式叙實不才。未敢事肌度。但願書萬本。流沫口咀嚼。聽今日聞羽。籥頓令一身弱。今日餐丹藥。讀之以爲文。行之以爲學。愧乏懈竹音。開顏一磅礴。中夜不成寐。惆悵路漠漠。

▲景山

（陶明濬）

剝落紅墻壞復留。石欄迴轉巧雕鏤。陰潭靜有玉琴響。梧葉還生金非秋。台榭寂寥懷故國。山川黯慘動新愁。景山偶聽杜鵑響。肅肅松濤繞望樓。

▲述懷

人間到處養幽棲。塵世猶如海樣深。白社逃名眞偶爾。朱門奔侯亦何心。豈無名句因時發。但有淸樽薄夜斟。怪底年來豳興減。鶬鶴有志祇巢林。

▲偶成

百年剌促若輕塵。猶幸玄華在鬢神。鸞鶴原爲仙者侶。雲霞淸是靜中身。名成不羨乘綸叟。機息甘爲抱甕人。如此春光眞旖旎。南溪又見水鱗鱗。

▲觀海

矯首雲天雁影長。浮天遙見一痕蒼。海嶠晴欲分蜃影。遠浦烟還含月光。欲蹈魯連名赫赫。無蹤徐福去茫茫。魚龍出沒波濤急。莫更輕跨一葦航。

▲故宮

罘罳多爲燕泥遮。靑瑣沉沉瓦欲斜。披拂長條看苑柳。凄淸殘色是宮花。此地蒼苔如結席。昔人白骨已撐厨。不堪諷詠阿房賦。歷歷興亡一歎嗟。

▲送友人南歸

折柳歌驪強自寬。送君南浦意闌殘。吳頭楚尾烟波好。隴樹關雲道路難。幽澗泉聲方歷亂。斜陽塔影正高寒。新詩千首從容寫。天地由來有大觀。

▲謁天后宮

琳宮當日擅權奇。劫火昆明又一時。翠羽明璫看好飾。寒泉秋菊荐蘩祠。好將人力恣鐫鑿。能負風淸必報施。聞說華燈尤妙絕。九蓮十色鬱紛披。

▲十刹海

一望長隄略約橫。雷塘十里鋪車聲。滐花竹色涵廬裏。石氣秋光帶晚晴。畫鷁浮波橫激灔。紅樓倒影湛空明。夕陽欲下遊人聚。驚起園吭百囀鶯。

▲端陽雜詠

（馮謫如）

▲角黍

何必觥棱纏樣奇。前賢行止此間窺。持身迥異光圓派。立節無嫌圭角遺。端午餾香屈子慰。湘江波湧楚王悲。盤中馥郁流芳澤。未識孤魂肯顧解。

▲五色線

五色旌旗種族編。端陽兒女又絲連。人前誇耀爭新舊。臂上縈迴自引牽。風俗由來追往古。國家表面已多年。那堪回首觀時事。聊博孩提一夕憐。

□雜報□

△奉天▽

槍斃逃兵

解散兵已一律勒令出境然一般兵士不肯離省城戒嚴司令部一經查出不法行爲即行槍斃日昨又在西關查獲逃兵六名帶到司令部審訊後即時綁赴刑場槍斃云（牟）

又訊云昨四日下午四時餘由模範監獄提出逃兵六名至軍法課復訊即派警備司令部派軍警五十餘名押往大西邊門外槍斃一名後其餘五名未曾槍決即時拉回監獄說者謂有人從中作保故得免於死云（江）

戰爭之賜

昨在街頭見一年邁老媼鶴髮鮐背蹣跚而行且哭曰我那春來兒啦你往那兒去了啊兒行千里母擔憂啊唉……沒想到我怎麼大年紀還得死在外頭啊咱母子再不能見面了啊言罷又哭哭罷又叫如癡如醉眼淚已乾或問之彼自述曰夫焦姓天津人前淸時累代有功名非小戶也即今家亦小康生二子夫亡去時長子四歲次子纔兩月伊亦只有二十二歲守孀撫子至成人及今行年六十二矣長子生性放蕩不務正業早已分居次子春來頗孝順賴以慰藉客冬經人勸其當差予輒阻之而彼功名念切終被入奉天某營（或云係五十三旅）不料今値戰爭存亡莫卜家中因兵燹之餘長物無存予自以爲個人行且就木死不足惜惟家中猶有房屋田地其文書均在予手予死後不免爲長子携去揮霍一空乃理行裝携文書不顧生死搭船赴營自營抵奉孰意遍覓多日竟不獲見時有一兵謂其兒在北關醫院傷重將死故不敢使之見又一人謂照彼單上所開當在綏中然已解散矣有無此人莫能臆揣八旅費耗盡而鞋襪及衣服數件又被賊竊去人命之苦至此極矣又云我找兒只求見一面交與文書即可出其文書示人決不能作無理要求今官家竟不準見眞令人想掉心頭肉矣言罷圍而觀者亦紛紛落淚時有一警察過謂衆曰你們別聽他的他有點瘋魔啦或抱不平曰敢情他不是你媽你不那麼說警無語而去嫗亦稍歇他適記者見此情形不禁嘆戰爭之罪惡更思我之所見者有限此外因戰爭之故父母兄弟妻子離散者更不知凡幾也嗚呼人生不過數十年寒暑縱使富有天下貴爲皇帝不亦轉頭成空乎何必背人心傷天和而以兵力自恃也倘使彼輩易地以處誰無父母忍乎否乎惜乎彼輩不悟也

韓敬文來奉

蒲節後小河沿大呈活氣除劉問霞在暢觀樓應時登場奏曲其他凝香泉等各茶社亦搭棚接角非常忙碌而香榭今在百花樓北搭一棚邀得韓敬文之戲法韓氏一行於昨五日自哈爾濱到奉日內即將獻技奉人士嗜其藝者甚衆一旦開演定見座無隙地也又聞西凝香接得張筱軒謝大玉等男女藝員十數人現已到天津不出旬日亦當抵奉云

遺失樣本

十間房天興成木廠執事昨來城批定木器比至乘人力車歸廠竟將新式桌椅樣本遺失車上車之號數亦已記憶不淸無從追尋該廠特懸四十元之謝儀以冀有人送回但未悉果能歸趙否

飯館失愼

城裡督軍署胡同慶仙樓飯館昨早八時因電燈線走火將三號樓房完全焚燬經消防隊及水會撲救幸未燎原據知其底蘊者云該館之財東因犯案罰洋數千元更象該館櫃夥張某出號現在夥計毫無戒心故倒霉若此云（江）

故意留難

省城施行戒嚴後八關卡兵每至傍晚即搜翻行人前晚七時許有一某姓婦乘坐洋車經過小南門該處卡兵追令停車欲行搜翻嗣經該婦再三央求辯論始行放去似此藉口戒嚴故意留難之橫暴行爲關心治安之當局亦知之否耶

自討沒趣

昨晚十時西城門正在盤查之際有賈某者乘車進城陸軍欲行檢查賈某大聲云我是某營長之妹夫大兵云你是旅長的姑夫也得看看此是大帥的命令說罷將賈某扭下遇身搜翻賈亦只得忍受云（逵）

窰皮受辱

有甲乙二人常在宜春里各娼窰攪擾不嗚一錢星期日又至實樂堂妓女賽仙家調戲摸手摸脚滿口穢言該妓以彼等旣無錢辱樂偏欲取鬧于是忿甚大罵特罵甲乙二人無言可對面赤耳熱嘿嘿而出（正）

牌九革命

省城中一般賭徒對於賭博頗有進化聞小西關某公司與大南關某公館現有所謂革命牌九者每人拿牌四張合成兩副以賭輸贏孤注一擲動則數千元自命爲高等賭徒者恒趨之若鶩聞該牌九一名爲改良牌九云（宋）

五月生子

大東關住戶李某今年舊歷正月間納南關高姓女爲妾忽於日前（三號）分娩產生一男李某以過門不及五月即行生子乃向高氏母家追問何人骨血後事如何容訪再誌（鵬）

△遼陽▽

隊官辭職

邑警察事務所馬警隊官丁萬順因有高就辭去現職日昨已蒙朱所長批准當由丁君交代淸楚先行携眷回籍云

局長易人

邑郵務局長王成日昨奉到東三省郵務管理局訓令調轉錦縣郵務局長遺缺另派侯君來遼接充當即交替分別視事云

△大連▽

撞壞貨車

昨日午後三時開往埠頭某號電車行至電氣花園附近適有某苦力拉小車一輛內載豆包若干行至電車道上躲閃不及致被電車撞得粉碎并將苦力摔在地下膊部撞傷氣息奄奄幸電車運轉手竭力停止一面報告官署將該苦力醫院調治未悉有無性命之虞否

祝融稅駕

小崗子福德街楊殿甲院共住七家昨日午前三時許突然起火紅燭光天各該戶從夢中驚醒赤身裸體由窗跳出適某姓婦年四十許已經逃出後入室收拾首飾衣物突被烟迷旋即燒死在內雖經小崗子消防隊趕前往撲救同院七家計樓房二十餘間均付一炬探其起火原因係某苦力吸煙餘火未熄所致至損失多寡容訪再誌

△蓋平▽

女醫立案

熊岳高淑蘭女士今春由奉天小河沿女醫院卒業鑒於本城醫院雖多獨無女子醫院專治療婦之痼疾殊爲遺憾因籌欵若干特組一女子醫院日前租貨地點在縣公署具呈立案請求保護業經批准事屬可行所定簡章間有未合處尚須修改云云高女士當即重訂章程不日即行開張矣

會館演劇

城內北會館原爲山東客幫所建修故名山東會館工程浩大爲本邑四大會館之一歷年辦會演劇均由各絲棧主持日前該會館値年會首等公議以端節在近向例優觴演戲以資娛樂當經可決於海城邀來坤角小貴寶等多人昨初三日已開台演唱矣

△大石橋▽

克盡厥職

營縣警察第一區區官王子貞近以時局不靖橋鎭接近附屬地恐有宵小乘隙滋事擾害治安爲維持商民安全起見每晚與陳巡官親自督率長警梭街巷并分要設卡以防不虞若該警官可謂克盡厥職云

委員更調

橋鎭營口稅捐征收分局委員吳永江因與同人意見不洽一再辭差他就該管上峯知吳君去志甚堅不能挽留遂准如所請遺席另委王某（遼陽人）接充昨已實行交替矣

△鐵嶺▽

影園興盛

邑西關三道街爲人烟薈萃之區素來熱鬧日前該地又設一影園演唱影戲每日觀者不下千百人惟該園以設置未能完全致男女混雜有碍風化有管理責者亟即稍加取締耶

剪綹被捕

端陽節本邑士女多登龍首山眺望是日午間該山上之慈淸寺院內正在人擁肩摩之際一剪綹者竟將某甲腰內之洋貳元餘掏出幸某甲驚覺比將其手抓住報告警察帶往警所懲辦云

△遼源▽

特勢毆警

日昨晚八鐘由平康里出來身著便服二人又身著制服一人（領章註有令字）行至西街崍蜂園門首適有一區崗警便衣二人即向前問以今夜是何口號語頗驕傲該警士答曰口號係重要碍難告人該二人見警察如此答覆遂口出惡言繼則大行動武且聽打的兵不止當將警察打倒不省人事嗣經旁人扶起用洋車拉往警院調治然二人打畢即行走去臨行還說打死他不如死一個臭虫呢噫當此戒嚴之時良莠雜分警士當盡保護之責口號豈能告人如該二人似此擅毆崗警實屬目無法紀不知當道亦有所聞否耶

火警迭出

本埠西街城隍廟附近某姓有秫稭一垛未知緣何日昨忽然起火是日晚間隣近某姓又將苧柴燃着旋有大順興財東朱姓曾積林稭三萬有餘亦于是晚驟然起火屈計一日間火警三次所幸均賴消防撲救得力未致釀成巨災亦云險矣

△新民▽

盜匪蜂起

新民自防軍開拔後防務空虛日前竟由邊外竄來夥匪十餘名大肆搶掠無人捕滅是以愈聚愈多四五日集有三十餘名行抵五六兩區巴家屯楊家窩棚一帶肆行無忌該村楊洛七就近報告該管區所李巡官帶警八名與匪對敵因警單匪衆擊傷一名餘警潰散匪將警兵並楊洛七一併綁去嗣經張所長聞知即派警甲前往勦擊能否滿平殊未可知

△東平▽

回祿爲災

東豐北屬沙河鎭街向稱繁盛之區不意慶和永於前日突然失火共燒去大商號三十餘家小營業不計其數統計損失約在二百餘萬元以上該鎭開闢十餘年所有精華盡付一炬此番火災可爲從來所未有商號既受偌大損失市面更見凋零未知商會將何善其後也噫

△義縣▽

保甲勤能

義縣東區第三保長趙樹廷自去歲九月任事以來對於公務異常認眞保障人民不遺餘力現因奉直搆兵地方不靖該保長奉令整頓保甲當即招集各甲規定查道會哨各方法以及購備槍械等事各鄉住戶無不欣然樂從如該保長者誠可爲地方慶得人矣

△雙山▽

添招商團

本街商會會長孫炳章任職以來熱心會務大加整頓各項開支異常節省玆因本街防軍奉調防務空虛該會長爲保護商務起見與各會董議妥添招商團二十名以資保衛如該會長可謂熱心公益者矣

△敦化▽

有礙衛生

本城縣署後街道久爲回民居住以宰牛爲業近年以來有承遺房產者概行收回另擇正戶一般回回均遷城外不意有蒙姓豆腐房每日將污水傾倒門外直流滿街臭穢不堪望有地方責者迅速取締以保公共衛生耶

隊官盡職

敦邑游巡隊隊官兼管獄員王升一人極精明歷充要差自到敦以來對于約束軍隊不避嫌怨整頓獄政不辭勞瘁應興應革均極認眞至與各界感情亦甚融洽隊官若此僉謂盡職非溢譽

自由論壇

（歡迎投稿）

▲矛盾支離自作主張之宣言

奉張以赫赫之師逼近京畿直欲殲吳逐徐以大其拓地主義有識者早已謂其爲驪駒之襲狗狐豚之咋虎至則辟耳何功之有今竟不幸言中不能如願以償且以八千子弟喪亡殆盡十年訓聚功歸畫餅吾人爲張使計正宜嗚咽慷慨自刎於州步項籍之後庶尚不失爲梟雄之英雄或藉中央寵免解甲歸田效合肥之故智猶不失爲識時之俊傑乃計不出此猶復拖泥帶水爲獸欲小丈夫之事迫連孫吳爲三省自作主張之宣言其詞意之矛盾之支離及其心地之淋漓畢見於紙上不惟無半文價值且愈形其德之醜矣若曰推原禍始皆因軍閥竊柄云云試問近年來干政者何人竊柄者何人更奈何不有總統命令居然率師入關乎若曰吳佩孚擾奪秦楚蹂躪荊湘庚申之役助之成名云云是吳有罪而張亦不得脫共犯之責也其詞意之矛盾寧有甚於此者若曰擁護法律與西南取一致行動奈何不行之於國會解散之時乃竟宣之於張師敗衂之日而擁非法總統於數年之久乎且興師入關時猶表示始終擁徐乎若曰東三省人民自作主張云云奈何不徵三省人民之同意而以一二軍閥自行宣言乎豈一二軍閥足爲三省人民之代表乎其牽强支離尤莫此爲甚夫向之表示統一南北者南北未能大統一而東西又裂矣向之罵統一之梗者一統之梗未除而自身且冒之此其原來之一副假面目不待人爲之揭而全然自露矣嗚呼自古事業不可以僞成功名必須以實立當夫入關之時所假之名詞非正大然司馬之心路人皆知所以將士之不能用命聞礮聲而潰散望敵旗而投降者乃天理之猶在人心也今猶不覺悟覆轍莫警假造民意不審作僞之非是徒奮憤於挫敗之餘爲此矛盾支離之宣言此誠所謂大惑不解者也

▲國民黨

（岫民投稿）

孫左右之民黨與陳不洽原因說者謂爲爭地盤之故吾則謂以爭地盤測民黨淺之乎其測民黨也民黨中豈少心地坦白不爭私利之人所以然者弊在自信過深而不能信人以爲惟民黨乃能眞愛國而民黨以外之人不可恃惟民黨乃有救國之經驗而民黨以外之經驗不可恃印此老同盟會四字於腦筋中一若除此舉無可以共事者於是進一步乃惟民黨之人是用民黨之勢力是謀結果遂成不能容物之局量所謂非我族類其心必異者民黨不免以此疑人而人亦不能不以此疑民黨此即與陳意見之之所由生而其弊之所至正與北方北洋派之觀念同

北方武人懸此老北洋派四字於胸中於是至今尚有維持北洋正統之說殊不知北方之勢力豈此老北洋派所能佔盡如曰能之當無北洋派失敗之歷史南方民黨懸此老同盟會四字於胸中於是必欲以民黨中人攬政權殊不知南方之勢力豈此老國民黨所能佔盡如曰能之亦必無國民黨失敗之歷史吾故謂今日之北派南黨苟能擴此狹隘之主義而大之則非特北之北洋派能與非北洋派相容南之國民黨能與非國民黨相容即統南北之派與黨而一之可也何必另謀所謂携手者哉（亞魂）

184

和合藥水 一名 專精 壯身靈劑

定價 大 二元 小 一元

和合藥水者、扶陽靈藥也。然與市上之所謂壯陽藥者、迥乎不同、市上所售壯陽藥、大抵不能見效、縱和合藥水服後兩三天始奏奇効其藥性和緩純係王道、故能扶陽于永久不壯陽于一時雖日扶陽靈藥實壯身神劑耳。

經理處

營口 井上誠昌堂	奉天 藤田大藥房	漢口 思明堂藥局
濟南 文明公司	營口 東瀛大藥房	同 若林洋行
天津 金山大藥房	鐵嶺 平紀藥房	南京 丸三大藥房
北京 信昌大藥房	哈爾賓 井上大藥房	上海 東亞公司
奉天 井上盛昌堂	安東縣 井上誠昌堂	
同 佐藤廣濟堂	大連 小林卷助藥房	

下痢を腹痛を治し腸胃を健全にす

健胃固腸丸

本藥專治赤痢霍亂其効如神凡傷食傷水停滯夜寒時冷不佳腹鳴痛疴腹痢等症服之皆驗

日平胃弱之人朝夕一回每服五粒腸胃之病自離身體日益健壯矣

大日本大阪、東京、

虔脩老舖 谷回春堂大藥房

民國各省各埠大葯房均有寄售

腦症良藥 靈片

本藥品名靈片（日本名レーペン）爲醫學士常持爲治君苦心研究而發明之絕好良藥曾得醫學博士岡田先生、森繁吉、日向治作、森友道、內田那彥、飯島勝次、福田庸甫等大家十有餘人之讚賞並經北京醫學校敎授陳先生北京醫院長侯先生在北京醫學士金先生等中華民國大醫認爲奇效卓著無愧靈藥之稱此藥能救衰起病、最新之妙劑專治腦、脊髓、神經衰弱、頭痛、目眩、昏暈、便結、貧血、不眠、怔忡等症可使精神爽快元氣旺盛凡因陰萎、遺精、早洩、夢遺、房事過度、手淫、生殖氣衰弱等症請予不信請試服之卽可知藥之效驗如神也

藥價目 三十五錠五角 三百錠三元 七十五錠一元 七百錠五元五毛 百八十錠二元

本舖 東京銀座弓町二二番地 電話京三〇八號六四八九號 大阪安土町堺筋 電話本三〇〇七號

弘濟藥院中南定太郎

弘濟藥院中南定太郎

各地到所均有代售舖

營業課目

輸出入、油房、製粉、電燈電話、鐵道、工場、鑛山用諸機械、金庫、衡器鐵、鋼、土木建築用品

奉天浪速通

合名會社 藤田洋行

電話（三四三、一二二四）（二九四） 振替大連一七八番

Sole Agents
For
The Samuel Samuel & Co. Ltd
The China Electric Co Ltd

一般倉庫營業

並代理商品委託買賣及金融火災保險諸業務

奉天浪速通十九番地

東省實業株式會社倉庫部

電話八一四、八一五、八一六番

倉庫現場 西塔大街 電話八一七番

石灰

這回者本溪湖石灰株式會社近年本工廠製造之生石灰不惜工資格外求精品質優良潔白無比且無石塊最適於用較他處石灰皆所不及眞乃物美價廉請諸惠顧者遂來購買試用方知言之不謬也

奉天宮島町十六番地

本溪湖石灰株式會社奉天出張所

電話一二三七

開張廣告

敝店於日本膠皮製造工業上占有最大之權威今敝店爲便利顧客起見特在奉天加茂町開設分號以應華客敝店製品之優良非他品之所能及兼以製品貯藏豐富無論定購若干悉能應命惠顧諸君務請駕臨敝店接洽便知重要製品種類如左

一、自働運搬車膠皮帶

一、自働車膠皮帶 一、膠皮管（耐酸用 蒸氣用 水用 耐空氣高壓用）

一、自行車膠皮帶

一、人力車膠皮帶 一、膠皮板類

一、膠皮鞋各種 一、神戸鞋

（甲皮底『膠皮底堅牢實用』黑色杏紅色及白番布製各種）

登錄商標 KTC

工場實投資本金壹百十萬圓

合資會社 神戸屋膠皮店

奉天加茂町 奉天出張所

有希望辦本號代理店者請來店面議

一。本店擬招募中國執事年在二十五歲以上四十歲以下者請持履歷來談是荷

本廠爲酬達多年諸君之光顧起見今般重新製造特號之九重香皂販賣之斯品既爲酬謝的意義而製故其特色終不許他品之追從愛顧諸君希速用之

寺庄洋行

日本嚆矢的植物性

許判至高之純化粧用

金鶴香皂

唉唉請別錯誤 就吩咐要金鶴香皂罷 歡歡喜喜的等着給你哪

常用過香皂諸英論香皂之優劣

金鶴化粧品本舖

野村外吉商店

介紹名醫

[illegible]先生清光緒壬辰進[illegible]京師[illegible]事[illegible]吉林[illegible]號[illegible]時於公務之暇[illegible]醫術[illegible]歸鄉設醫學校遊其門者率能獨樹一幟求醫者踵於門無不著手成春沉苛立起眞當代之名醫也今先生卜居城內南門裡推廣歧黃業凡男女兩科內外諸症精起死回生之術有壽世續命之方敬告抱恙同胞設臨一診立奏奇功方知傳述之不謬

介紹人 胡香泉 孟贊廷 文冠三 石銘三 石輝廷 曹升三 王醫廷 李東垣 閻子珍

資本金壹億圓 積立金六千壹百萬圓

橫濱正金銀行奉天支店

電話 日二一一番 日二二三番 中四七一號 容川五三七番

總支店

本行 橫濱

東京 大阪 神戸 下之關 長崎 名古屋 倫敦 里昂 紐育 桑港 孟買 兒斯 愛蒂兒斯 細牙 脫兒 布哇 孟買 香港 斯拉巴牙 新嘉坡 西貢 蘭貢 蘇馬卡達 泥 伊拉 馬尼拉 上海 漢口 北京 天津 青島 濟南 大連 牛莊 開原 長春 哈爾濱 海參崴

營業
軍裝軍械硬煤烟煤羊毛皮件呢絨包辦工程
各種機械五穀雜貨電氣機械器具

總行 日本東京市京橋區銀座三〇七
株式會社 大倉組

民國要聞

王聘卿覆反對者書

▲願助川資調查事實　▲倘獲在野等分家財

前有署名。順直同鄉旅滬同志會孫樹華等。以印刷電稿。分散各處。並逕寄王聘卿兩份。多所指摘。王君接閱後。以爲若僅關個人一已之事。原可置之不辯。今其言不實不盡。頗多牽涉各方。是已不僅關係於一己之私事。雖所謂順直同鄉旅滬同志會。孫樹華等者。不能必其眞有此種團體。姓名與否。因是王君即繕一函。登報宣布如下。敬復者。頃奉郵寄刷印兩紙。捧讀之下。且驚且喜。所責鄙人才德不如梁段。無能担負重任。均屬至論。未能提携成友。亦自知罪。如何譏罵。均可聽之。惟責以中國歷次亂階。均鄙人釀成。與夫各省因恨鄙人。而波及同鄉人士致無立足之地。則未免重視鄙人。蓋必有命世英雄。始能使全國傾服。反其道而行。始能爲亂世奸雄。使天下恨怨。留名千古遺臭萬年。伊周操莽。道雖不同。而才能實不相上下。區區何人。何能臻此。其錯誤。必係以訛傳訛。閣下廿於賜敎。想係愛國志士。欲有論斷。須明眞相。共事諸公。除滬河間棄世外。黎黃陂王少甫蔣雨岩諸公俱在。不難諮詢實際。應川川資。已託淞滬護軍使何茂如公代爲籌墊。可以就近支取。如與黃陂諸公不識。鄙人可修函介紹。倘有釀亂謀權之跡。鄙人情甘刑事裁判。如有損人利已之心。情甘當殛天譴。閣下如能使京外執政諸公。永不提王士珍三字。而屏諸鄉野。苟延殘喘。以終餘年。則是大有造於鄙人。願以薄田數百畝報謝大德也。想此印品。已分贈滬上友人。京津等處。即由鄙人登報。以彰大名。如須修函介紹之處。請來函示知。以便遵辦云云。

齊燮元通電舉要

蘇督通電。請黃陂復職。頃據詳細調查。是項電報。係分(甲)(乙)兩電。(甲)電致全國各省者。首言數年來紛糾不已之根本。原因由於法統中斷。繼言東海求退之念甚切。似可不再勉爲其難。末言至此時機。非請黎黃陂復職。別無解決辦法。請各省一致主張。(乙)電係商致徐總統者。首述數年來時局紛糾之經過。繼言總統求去之念甚切。今日實爲可以去職之時機。原文甚長。詞章頗妙。聞係出自章太炎之手筆。大約於(卅電)(卽東電)今明兩日。京文當可到京云。

吳使通電之補誌

(衛略)口密。胡運告終。亟應迅謀統一。俾慰中外之望。收束現局。擬分常局創局兩種辦法。常局則恢復法統。創局則召集各省軍政代表。及省會各法團代表。擇地開會。共議國是。常局辦法。其利有三。(一)南府可即日取消。中央可同時改良。名正言順。反對無所藉口。(二)副總統可即選出。北洋正統。得此可以鞏固。(三)舊會制憲完畢閉會。正式國會總統。即根據新憲成立。速除私碍。事半功倍。創局辦法。固有推陳就新之益。但屬創格。在常法上無根據。西南以法統之說相抗。勢必再以武力征伐。必久延時日不便一。各省代表。全體齊集與議。爲期過長。新政府不能適法迅速產出。仍因現狀取消廣東政府萬難辦到不便二。中國幅員廣闊。現情太雜。與美十三洲會議時代。繁簡難易不同。非有大多數贊助。無以屈服異派。反對創局之舉。長夜夢多。貫徹不易。不便三。釜底抽薪。取功較易。以恢復法統爲宜。仲帥尤贊成常局辦法。期奏速效。國運人事。不堪再亂。非速解決。恐糾葛愈多。諸公卓見如何。希迅賜復。以便電仲帥領銜通電全國爲荷。吳佩孚叩。

孫文已無統治廣東能力

▲兵工廠長不奉命令　▲紙幣大跌　▲兵心動搖　▲商民聯名請陳回省

廣東電云。前任兵工廠廠長陳永善。對於孫文命朱卓文爲廣東兵工廠廠長。公然在報紙上大登廣告。謂彼乃奉陳(炯明)總司令之命令。倘無陳總司令之命令。無論何人。亦不得左右兵工廠之事務物品云云。又鍾景棠向省長伍廷芳及其他要求給予此次凱旋之兵士休養費每月廣東省銀行幣十元。現在紙幣價格低落。不到六折。且有日見低落之傾向。倘無法救濟。恐商人將罷業。兵隊將暴動。於廣東治安大有妨碍。至造幣廠因鑄造銀貨。每日原有三四萬元之利益。即以此爲省銀行兌換之用。今聞停止鑄造。並已通電各處。謂省長當盡力維持。紙幣價跌及軍心不安。是皆可認爲孫氏無法統治廣東之表徵。又廣東電訊。此間現在人心動搖。謠言繁興。業舉魏邦平已會銜出示。維持治安。又粵軍將領前電請陳炯明返省。現廣州全體商店復聯名蓋章請陳氏從速回省主持一切云。

提署警廳合參鍾世銘

▲不但被監視　▲且將交法庭

日昨步軍統領。及京師警察廳聯銜呈大總統云。敬呈者。竊查京師軍警及近畿陸軍各師月餉。前經國務會議議決。自十年十月分起。每月由鹽餘項下撥發。業經通過呈明在案。嗣以本年一月分。應領餉欵逾期太久。軍警待餉孔急。迭向鍾代部長請領。該代部長以鹽餘尙未撥到。儘可由各銀行自行挪借。一俟鹽餘撥到。即爲扣還。職等因需餉甚急。不得已以職銜門職廳名義。向各銀行先行息借發放。此項借欵早經到期。鍾代部長竟將應撥鹽餘。巧立名目。任便動支。致使近畿軍餉息借銀行之一月分餉欵。無從歸還。查職銜門職廳有保衛商民維持金融之責。乃以已經指定之鹽餘無着。以致各銀行因職銜門職廳指借之欵。久不歸還。商業均受其累。職等悶心何以自安。且近畿軍警。以地方職責。餉項一層。向未稍有延欠。乃自該代部長代理部務後。竟將鹽餘指定餉欵。任意挪用。實屬居心險詐。其內幕中難免無暗昧情形。應請明令將鍾世銘逮交法庭澈底查究。勒令限期先將挪用一月份餉欵四十二萬元。如數繳出。歸還商欠。並請加以懲戒。以肅官方。謹合詞具呈。伏乞大總統鈞鑒。批示施行。謹呈五月廿九日。

高交長收回裁撤各路督辦及副處長成命

交長高恩洪。於前日連下二十五道部令。將附屬機關及人員。大加裁汰。洵爲一時之快舉。昨據交通界消息。高氏忽又下第二次部令。對於前日裁撤之各鐵路督辦。凡有外債關係者。除隴海吉會二路有條約關係。必不可裁外。餘如津浦。浦信。四洮。漢粵川等。雖與隴會二路有別。僅裁其機關。而仍存督辦名義。外間雖有出爾反爾之評論。因前日下裁撤令時。機要科秉承總長手諭。貿然擬稿。未與路政司接洽。故致有此笑話。並聞各路局之副處長。亦已下令保留。當前日裁撤令下後。有某某等曾進言於交通當局。其大意謂各路局副處長之裁撤。影響於主權不涉。緣各路凡有借欵關係者。債權方面。在路局中均須占有職員。故正處長一席。大抵十之八九皆爲外人。以爲債權之保障。政府爲挽回幾希之主權。及運用上之便利起見。特設副處長名目。藉分外人之專斷。載在借欵合同。今貿然裁撤。在經費一方面言之。固可減省。反而從主權上着眼。則無異。併將僅得保留區區不完全之主權。亦放棄之云云。高氏聞此故。不得不收回成命云。又前日交通部所發之二十五道命令。當厲風行。但聞臨時以面子關係。合將其中兩道命令撤回。于昨日從新發下。其一所有津浦浦信兩路督辦名義。着即取消之令。將津浦兩字删去。其二所有各路局之會辦副局長副處長副課長等員。均著一律裁撤之令。將會辦兩字删去。以以兩令輕輕將兩字一鉤。內中自不無問題。即表面觀之。亦饒有滑稽之風味也。

蕭耀南擬築鄂西砲台

鄂西上游一帶。毘連川境自川鄂戰爭發生以後。近雖暫訂休戰條約。但藍文蔚。潘正道。湯子模等。仍屯兵施利連壤各屬。時存伎略之心。鄂省對之。仍不能不嚴密防範。現蕭耀南爲鞏固鄂西防務起見。特於二十五日致電孫傳芳。囑其派遣測量人員。分赴川鄂接壤各地。測勘要隘。以便建築砲台。並須估計建築之工程。日期。費用。以憑考核。聞孫氏得電。業已派員出發。從事察勘云。

曹銳不遠回任索隱

曹銳由保定回津。忽忽逾一星期。仍居特別二區本宅。並未入署。亦未辭職。其態度仍在可進可退之間。惟回津之次日。曾派員到駐津各領事署道歉。並申述赴保之種種苦衷。其意蓋冀各國領事。或於書面上。或於口頭上。勸其回署視事。以外力壓迫地方上之反對派。詎料各領署僉以曹氏此次勾引奉軍入關。臨時輕離職守。頗不謂然。對於曹氏道歉代表之答覆。措詞雖不盡同。大抵皆表示不滿。有某領事答語頗滑稽。略謂『當奉直惡感濃厚時。貴省長單騎赴奉。不啻身入虎穴。吾人深壯其膽子大。及至奉軍入關。貴省長已望風先遁。吾人又深怪其膽子太小』云云。曹銳因各領事口氣不好。故未敢倉猝入署。近數日來。秘密中別謀運動。在所不免。但就表面上觀之。入有閉門思過之概。至於公民方面之反對者。亦復再接再厲。警廳雖禁止開會。而各團體不具形式秘密集議者。仍無日無之。關於重要計畫。事前概不宣布。恐曹派走卒知而預防。或阻撓進行也。團體代表李廷玉中將。日前赴京。偕同旅京順直同鄉一百餘人。於二十三日上午赴公府請願。東海照例不見。僅派代表將請願書接收。該請願團仍不退散。不得已於二十四傳見李廷玉一人。李謁見時。東海謂(處置直隸省長問題。我並無權。)咄咄斯語。戲大總統說得出口也。李因無結果。擬再舉代表二十人赴保定請願。一與律師接洽。在平政院控訴曹銳貪污殘賊之種種罪狀。此間各代表。又分電各縣團體。查明此次戰事。各縣所有損失。以備責令曹銳賠償。分頭進行。有聲有色。民意果能戰勝强權與否。且看最後之解決。又二十五日省署照壁。及通衢僻巷。忽發見一種揭帖。文雖淺俚。而體擬離騷。其文云。(勸吾省長兮。勿回任。吾民畏懼兮。如洪災。庶務凋敝兮。難再摧殘。地皮已括盡兮。無可再獸之貨財。廉恥不可不顧兮。富貴蒼苦。順從民意兮。應該。如果不聽吾勸兮大禍將來。願汝速改兮。勿徘徊。)此亦歸曹聲中公電私函外。別開生面之文章也。曹自知風頭不佳。無法挽回。於二十六日電呈府院辭職。原文云。北京大總統國務院鑒。銳於本月歌日因病電請續假二十日。荷蒙允准。仰承高厚。感悚交縈。現在假期已滿。病仍未痊。伏念直隸地方重要。省長職務綦重。際玆多事之秋。未敢以病軀到任。惟有籲請開去省長現職。俾爲安心調理。並懇簡員接替。以專責成。謹電陳請。伏乞鈞鑒。

兩廣經略使不易實現

廣州近喧傳孫文將任陳炯明爲兩廣經略使。使先收復廣西。再行督師出湘。但孫是否確有此種意見。及陳之允否担任。事關重要。特探悉其最相知如下。按孫將任陳爲兩廣經略使之說。純係汪精衛傳出。據汪曾以此事在忠烈祠商之粵軍各將領。當時有人詢汪。是否孫確有此意。汪答以如競公肯担任。必可同意等語。以汪所言觀之。則似非出自孫意。然訪員曾又曾以此事詢之某將領。據某將領言。任競公以兩廣經略使之意。確出之中山。不過先令汪精衛向各將領及競公疏通。精衛以中山曾以討賊第一軍公司令及督辦兩廣軍務中路總司令等職商之競總。競公都不同意。兩廣經略使如再說孫中山提出。苟競公仍不同意。則似于中山面子難過。此可算精衛一片苦心。至精衛對于政治。實不願負責。故此斷無精衛自已提出之理。至競公允否擔任此職。亦一絕大疑問。當時競公入南寧時。會有人提議畀競公以兩廣總司令。或兩廣軍務督辦。在當時兩廣俱在競公掌握。競公尙避之若浼。況以現在廣西已完全爲土匪盤踞。兩廣經略使。祇得半邊。競公未必肯就。且當時孫由桂林返粵時。競公聞訊即對其左右云。孫一回。廣西去矣。言時極爲灰心。故今日雖待畀極重。以收復廣西之任。責之競公。然競公肯再作馮婦否。亦一至難決之事。至汪精衛在忠烈祠以此說商之各將領。不過係欲各將領勸駕。然各將領初回省時。某要人在忠烈祠亦曾提出請競公任聯軍總司令。當時各將領曾聲言不要怎麼高大東西。故兩廣經略使一職。各將領未必就視爲奇貨。統觀以上之情形。則兩廣經略使能否實在。尙屬疑問也。

劉湘辭職前之境遇

▲省議會對劉大肆攻擊　▲各軍聯合謀倒劉

成都通信云。近數日中。此間傳說數部軍隊聯合攻擊楊森以推倒劉湘之風潮。殆無善法可以避免。據一方所傳。鄧田劉三部軍隊。均表示參加倒劉。至各部之分配。鄧部與三軍幾防軍集中省垣。田劉兩部集中遂甯。而以陳樹藩部隊暫移通中嘉定一帶。第八師長陳洪範部隊集順慶一帶。但怒剛所部第一軍集中南巴駐紮。侯各部配置就緒後。即有所表示云。上說果確。則川軍大多數均已一致。劉楊實力恐難抵抗。則川省政局。不免大更動一番。惟論瀘方面消息。則謂右述之某部。其部與劉楊一致。不能參加倒劉派。又傳楊森部隊有由東路向安岳方面移動者。係開往川北。似仍不忘省垣方面。就兩方近情考証。以後政局。甚難樂觀也。右述險惡狀態。目前雖未著明。而與一方接近者之說詞。則已顯露相攻擊之意。此間一部省議員與熊前督及省垣當局。最爲接近。頃副議長熊嶸在議會演說制憲事。歷數劉湘之罪狀。略謂此次本會特開臨時會議。決制定省憲總投票法。仍是本自已責任心。就使知其難於實施。仍是不能不議決的。況該組織法。和總投票的實施。未必就到絕望地步。如各縣法團根據該組織法。選出來的省憲審查員。已有五六十縣之多。省憲前途。未可遽抱悲觀。或以爲組織法宣布後。發現種種印刷物。攻擊本會。總投票法制定出來。又能實行嗎。這層不能不辨明。反對的不是人民。就是劉總司令。當吾川宣布自治之初。軍民上下。莫不責成本會制定省憲。本會毅然担任。經過二讀會後。纔有少數團體詆本會包辦制憲。但沒有根本反對本會制定省憲組織法。迨十月開八次臨時大會。力避包辦省憲的嫌疑。前次各團體所要求而不得者。今皆如量而與。故該組織法披露後。除議參代表團中。領有總司令部的顧問頭銜者。略示反對外。殆無一人指摘組織法之不公允者。及劉總司令不得籌備處長。舉籌備員又落選。乃電政務廳根本反對本會議決該組織法。嗣將此電通電全省。並先以川密囑其親信部下唐式遵。袁彬。潘文華等拍電反對。於是引起各方反對。所謂公民團。所謂自治代表會。所謂各界聯合會。種種名義的印刷物。如春筍怒發。觀其反對論調。千篇一律。不但反對本會單獨制憲。並反對本會制定組織法。人情反覆。當不至此。後之輿論。其爲劉總司令僞造無疑。由渝來的人。謂各方反對的文電。均由省長署總司令部之秘書。和拿乾薪的顧問參諮等。將稿子擬好。揑名即發。或賞人印發。所謂公民某某等。實際並無其人。此說雖不可盡信。而劉總司令因本會議決組織法。不惜以金錢位置。運動他人出來反對。實屬不可諱的事。況吾川民當一致反對的事莫如劉總司令强募公債。濫行戒嚴。預徵抬墊。消化制錢。濫鑄當百銅元。僞造半元銀幣。不許抵納糧稅種種行爲。爲甚麼除本會爲民請命外。所有反對本會的公民法團。都噤若寒蟬呢。豈吾川民的好惡。特別不同嗎。不然。何以顚倒若此。像這種冒牌自治。上無中央管束。下無人民監督。大權集於總司令。毀法造法。爲所欲爲。與其說他是自治。毋甯說他是土會政治。是吾省已陷於無法律無政府的狀態了。倘不速將總投票法制定。藉以催促自治根本大法早日產出。則吾省人民祇有聽總司令任意宰割魚肉而已云云。前日外間傳說。一派軍閥。將藉制憲問題。爲倒劉工具。此次熊副議長所說。無異數劉湘之罪而聲討之。則此際政潮之澎湃。可以想見。惟省議員百四十餘人。有半數係袒劉者。故連日均以不足法定人數之故。開不成會。此即袒劉一派消極抵制他派之現象也。

中國之製鹽

（實）（業）（淺）（說）

業（續）

紹溫分司所屬仁和場(仁和縣)三江場(山陰縣)東江場(會稽縣)曹娥場(會稽縣)金山場(上虞縣)錢淸場(蕭山縣)石堰場(餘姚縣)鳴鶴場(慈谿縣)大嵩場(鄞縣)淸泉場(鎭海縣)穿長場(鎭海縣)龍頭場(鎭海縣)玉泉場(象山縣)長亭場(甯海縣)黃巖場(太平縣)許村場(甯海縣)杜瀆場(臨海縣)永嘉場(永嘉縣)雙穗場(瑞安縣)長林場(樂淸縣)

就中產出多者爲舟山島中之岱山及餘姚縣而亞於此者則爲松江府三場製鹽法雖彙用煮熬天日兩法而近則漸趨於天日製鹽矣

第九　福建省之製鹽業

福建省之鹽場爲主者閩江江口以南即福州府興化府泉州府漳州等之沿海地方也其數大約十四場分之如左

福興場(福淸縣)福淸場(福淸縣)江陰西場(福淸縣)下里場(莆田縣)莆田場(莆田縣)前江場(莆田縣)潯美場(晉江縣)惠安場(惠安縣)祥豐場(同安縣)蓮河場(同安縣)浯州場(同安縣)漳浦南場(漳浦縣)詔安場(詔安縣)石碼場(龍溪縣)

鹽政由閩浙總督兼任置鹽法道設運司分司

製鹽法爲主者係天日製鹽法產鹽之色帶灰白及褐色等品質不甚佳鹽價每百斤約在一兩三錢至三兩七錢內外

第十　廣東省之製鹽業

廣東鹽總督兼任鹽政運使在廣州不設分司鹽場散在福建之界上至九龍間與新甯縣至北海間之二區其數從古稱之爲二十餘場次第減少現今祇有十餘場已福建界上至九龍間存在者爲招收場(潮陽縣)隆井場(惠來縣)東界場(饒平縣)石橋場(陸豐縣)小靖場(陸豐縣)淡水場(歸善縣)茂暉場(吳川縣)新甯縣至北海間存在者爲電茂場(電白縣)博茂場(茂名縣)白石場(合浦縣)

製鹽法天日煮熬兩法並用然近則倣日本之法而行煮熬以採取品質佳良之鹽者不少廣東之上等煎鹽爲普通煎鹽之再製其生產額不詳

(未完)

孫傳芳之排除

通電

各報館公鑒傳芳本日上廣東孫中山先生北京徐東海先生一電。文曰。慨自法統破裂。政局分崩。南則集合舊國會議員。選舉孫大總統。組織廣東政府。以資號召。北則改選新國會議員。選舉徐大總統。依據北京政府。以爲抵制。誰爲合法。誰爲違法。天下後世。自有公論。惟從此南北背馳。各走極端。連年內鬩。視同敵國。鬩牆煮豆。禍亂相尋。民生凋敝。國本動搖。顚覆危亡。迫在眉睫。推原禍始。何莫非解散國會破壞法律階之厲也。傳芳删日通電。主張恢復法統。促進統一。救亡圖存。別無長策。近得各方覆電。多數贊同。人之愛國。同此心理。既得正軌。進行無阻。統一之期。殆將不遠。惟念法律神聖。不容假借。事實障礙。應早化除。廣東孫大總統原於護法。法統既復。責任以終。功成身退。有何流連。北京徐大總統新會選出。舊會召集。新會無憑。連帶問題。同時失效。所望我兩先生體天之德。視民如傷。敝屣虛榮。及時引退。適可而止。知幾其神。標遜讓之高風。促和平之實現。救人民於水火。繫國家於苞桑。無使天下擾攘。再爲兩人。俾得大好山河。全歸一統。從此莊嚴民國。得享承平。黃炎子孫。胥受樂利。飮水思源。罔不知感。馨香頂戴。於萬斯年。傳芳武人。粗知大義。愛人以德。緘默難安。賢達如兩先生。當不河漢斯言等語。謹此電聞。佇候明敎。孫傳芳叩勘印。

河南善後之兩要計

▲赶辦清鄉　▲保護交通

豫省趙氏兄弟。雖已敗退。但其部下大多流竄豫東。潰而爲匪。馮玉祥特將所部十一師。及胡景翼所部之陝軍。各抽一部。專辦清鄉事宜。現已在省城設立清鄉總司令部。其清鄉計畫。將豫北豫東豫南分爲三部。由軍隊與民團分區搜索。凡被擄獲土匪及爲害潰兵。悉皆就地格殺。又京漢沿線一帶。近日亦被潰兵土匪。滋擾殆遍。馮氏爲策進交通安全起見。現已與鄂省商定。協同分段護路辦法如下。(一)鄭州以北至彰德。由第十五混成旅孫岳部担任保護。(二)鄭州以南至郾城。由十一師所部第廿二師張之江擔任保護。(三)郾城以南至武勝關。由二十一旅王都慶擔任保護。三路取連鎖辦法。卿接地段。在三十里以內。各設步哨。以資聯絡接應云。

社會瑣聞

絕無僅有之大力士 （美國）

▲牙齒抵禦八人

美國人蒙特身體魁梧孔武有力近在舊金山與人比賽氣力蒙氏以一寸厚之鐵棍含口內兩端各立四人推鐵棍與之相抗蒙氏只須牙齒用力頭向前傾則八人竟皆退倒可謂大力王矣

新詩

玫瑰的陰下 （冰仲）

衣裳上，
書頁上，
都閃爍著
葉底細碎的朝陽。
△
我折下一朵來，
等着——等着，
濃紅的花瓣，
正好襯軟雪白的衣裳。
△
冰凉的石堦，
坐着——坐着，
等他不來，
只聞見手裏
玫瑰的幽香！

五、十八、一九二二

經濟欄

◎世外桃園之晉省商業金融調查記 （續）

行使無異在市面流通之期日則不能過於久遠意義大同(三)存條銀行錢局對于存欵長期用定期存單短期間之活期存欵或通知存欵(即在提欵前五日或十日通知備欵者)均用之錢莊通用則多不限定格式性質也(四)支票通用三聯式右聯根由發行者於正票上編字列號蓋騎縫章截存於本行號備兌正票時驗解左聯與正票由存戶收執習慣憑摺者亦有之俟付欵後即持摺登記收銷正票可也各機關多備取欵証註明隨摺支取否則無效字樣手續又較支票爲繁(五)期票外埠期票如京津申漢開封各處均可流通調劑匯兌各商號多有收買期票不作匯欵者其實效用與匯票正復相同也(六)借約指普通信用借貸均用之分四摺書明金額利率日期及見證人立借約人蓋印由貸戶收執爲憑抵押者用押券惟均不能流通市面

◎銅元補救之管見

銅元問題已成爲今日社會上一大問題自民國八年上海發見新銅輔幣以來其增加之數吾人雖不能說明其正確數目然觀其市價之日趨跌落則其供給過於需要也明矣近來上海因銅元跌落小工小商致增加無限之痛苦且引起魚販罷市風潮若長此放任無法解決非獨上海市場上受莫大之影響且足以誘起全國小工小商之恐慌而有以釀成社會上之重大問題也

銅元爲我國法定輔幣供給上既應限制鑄造上尤禁自由蓋以輔幣實價比名價爲小所以預防銅價騰貴有潰鑄之患而有供給不足之憂也是以輔幣之鑄造必需以人口爲比例庶不致有過不足之患決非可以濫鑄無度視爲營利之源泉也我國在前清之際即視鑄造銅元餘利充創辦新政之經費及至民國各省長官又皆賴之爲軍餉之財源於是各省長官爭相鑄造銅元局當事者又欲藉之以獲大利遂不惜偷工減料因之市場非但數量逾過愈多而質量亦愈趨愈下以致釀成今日銅元充斥市場之恐慌局面空言救濟殊無善策補救之方唯視吾人今後自身之努力

銅元問題糾紛已極鑄造之權省各爲政政府之禁止固屬無效而人民之呼籲則又充耳弗聞其根本弊害由於各省有鑄造權其所鑄之銅元均以他省爲尾閭而又無中央銀行從中調查其需給狀況是以銅元問題在今日狀態之下實無善法解決惟於無辦法之中不得不思及數種辦法以爲商權

一限價使用　昨日衣牌一元已換銅元一千六百八十九文其跌落不知伊於胡底爲小工小商生計起見唯有限止其價格而使用之今假定市場認定一元可以換銅元一千五百文則各業出入均以千五百文爲一元此千五百文中應有老銅元八成新銅元二成如其跌至千五百以內必是銅元減少已不成問題但雖限價使用亦必分新舊否則老銅元必潰鑄無餘矣

二折價使用　是即以老銅元爲主而以新銅元折價使用但折價勢不能不根據老銅元之重量授受恐不免計算之繁然亦未始非一種補救之方策也

三潰鑄　是實爲根本之解決法但是實行頗難可惜無中央銀行爲之調節否則必須公共機關先以巨欵收買銅元潰鑄之損失應攤派各舊銅元爲共同負擔然此言之實易行之實難又何況各省依然鑄造依然輸入抑流而不塞源有何益處是以欲談潰鑄須先談禁鑄

(未完)

◎財政部對於新設銀行之應行限制

日本大藏省因鑒於年來財界時起波瀾其對於新設之銀行當其呈請註册時擬采取嚴密之准駁以爲限制其所持主張則對於一般銀行呈請註冊時關於資本金與經營者及營業之目的等項要件均采愼重態度先行調查再定准否(一)如資本金事項其有基礎薄弱之小資本金的銀行固屬碍難照準至其集合大資本金以創立新銀行者亦臨時加以適當之考察(二)如經營者事項其於經營中堅之重要人員亦需考核其人格信用及財產狀況與名譽經歷等項要件以爲準否之根據(三)如營業目的亦均詳爲考核倘其設立目的係爲投機上之機關銀行則在限制之列以示取締以上三事均爲日本當局對於銀行呈報註冊立案之准駁方針此外尙需地方官長附加意見書譬如該地金融機關尙屬完備並無不便利之處亦無增設必要者則大藏省亦得參照此項意見書以爲准否之依據又或如該地金融機關向係缺乏實際上應有設立之必要亦得參照地方情形附加意見述明其應設立之理由亦得據此從寬辦理以上所述均爲日本大藏省新近所持之主張也

觀於日本對於新設銀行之限制方針吾國亟應倣效蓋近兩年來銀行事業接踵而起其中瑕瑜互見此實不容或諱然爲保全股實銀行基礎鞏固計其於新設之銀行理應由財政部加以適當之限制取締俾得保持金融市場之安甯並維繫銀行事業之信用此實方今必要之舉按吾國銀行則例民國以來尙未制定仍係依據前清舊有法律將來編擬銀行法時能爲根本上之嚴密規定固爲必要目前不妨倣照日本辦法暫定單行法規以爲呈報註冊時之准駁標準吾人鑒於近來京滬之銀行事業良莠不齊薰蕕共器殊爲金融事業抱一隱憂故就日本近事以申言之俾促財政當局之注意耳

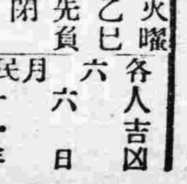

舊五月十一日　乙巳　先負　閉　觜宿
火曜　民國十一年六月六日
各人吉凶

本日之吉凶▲一白之人中運之日恐有中傷之者須注意西吉▲二黑之人雖進於好位置內外易起衝突北南吉▲三碧之人大運將至之吉日但新商法須注意坤北吉▲四綠之人萬事須得中穩健進乃吉坤吉▲五黃之人幸運將至一步登高之日北吉▲六白之人已之所勞他人收利之日勿進南良吉▲七赤之人受人請託之事進退兩難之日南東西吉▲八白之人一方有喜一方有凶之日東西良吉▲九紫之人午前苦痛午后快樂東吉

行市（五日）

○務須請試用一次

有欲試用者倘親身來至本店時本律贈送不取分文

喘息痰咳之新治療藥發現

阿斯豆瑪爾

喘息痰嗽患者之一大幸福

本劑非劇藥毒藥性質之配劑醫學博士久保田晴光先生多年藥爲研究之結果發現一種藥劑如阿豆和拿鹽注射無副作用其以內服效力較他種藥劑尤爲律大此其特長也

▲藥價五十錢 一元 二圓 四元 七元 五種

奉天松島町十四番 製造發賣元 鶴原製藥所 電話長一五〇五番 二〇八番 振替大連一〇八〇番

藥劑師 鶴原正春

門司市本町二丁目 日本販賣所 鶴原誠藏商店 電話二五六、九四五番 振替福岡一〇八六番

各地特約店招募(說明書進呈)

營業科目

燐爐汽罐汽機發電機電動機電話機各種機械又五金類電桿等及一般建築用料暖室用器鞴米用機農工等用具及包辦工程等事無不具備

大阪山口工業株式會社出張所

滿洲奉天浪速通四拾五番地

興昌洋行

電話日長一一九一番

支店 奉天城內鼓樓南大街 中國電話七一九番

分行 安東縣濱橋通 吉林新開門外

膠皮製品專門

特別大減價出售

男子鞋 婦人鞋 童子鞋 乳孩鞋

膠皮靴鞋堅牢優美價格低廉今特屆夏期雨天道途泥濘之際無濕水之虞實爲必用品也

馬車用膠皮車輪

人力車用膠皮車輪

本品爲神戶製造原向中國特製品生產地直輸入比從來之品價廉耐久之且更保險

奉天千代田通 當廠洋行

代理店 長春日站森川商店 奉天小西關信發祥 黑山縣南海洋行

淋

淋濁一症西醫名爲淋毒菌在男子發於尿道在女子發於子宮此症原因或由娼妓之傳染或由染患此症者之交接或感受風寒或房勞過度故致病之由而不同也初起尿道搔癢小便頻數漸次疼痛白濁淋瀝不止或則洩精甚至出血倘日久失治諸病生焉本藥房近由歐西購到特效新藥名曰殺菌止淋丸專能殺菌解毒清淋去濁無論何種淋症均能神效輕者一星期全愈重者兩星期除根誠爲世界獨一治淋之聖藥也此藥一日量六粒定價小洋五角一星期量四十二粒小洋三元外埠函購加郵費三角〇外埠代售處〇安東縣財神廟街永祥泰〇遼陽天鉦成〇鐵嶺西門裡新華書局〇孫家台站全盛永〇千金寨中興街大順東〇吉林省河南街福記衣莊哈爾濱道外北大街公和利〇鄭家屯中街物彩德

奉天大西關上頭英美大藥房主任侯鳳岡謹啓

一視同仁

●專治眼病、心臟病、外科諸症、花柳病、痔瘡、癆病、

●六百零六藥針一針 小洋八元

痔瘡藥針一針 小洋兩元

●其他各種藥價便宜均按小洋計算

●每日視貧人五人不取藥費恐未週知特此佈告

有中國人翻譯 本院住在十間房大街中間路北

松岡醫院

電話日一四二五番

奉天小西關

各樣煤炭一概俱全

南滿公司

電話日五二六番 中國五一六號

奉天鐵道附屬地

本溪湖塊煤燼煤

大昌煤局

電話日二〇九號 中一四二番

膠皮靴鞋車輪等物製造品專門

各色特別大減價出售批發格外公道

各國式樣

男子鞋 坤履 童子履 民坤履 乳孩鞋

膠皮靴鞋優美品物價格從廉春季夏季各時常用雨水泥濘保險不漏切實佳品

本品在神戶製造原向中國特製品生產地直輸入比從來之品價廉耐久上等之品物也

人力車電車馬車用的膠皮車輪發賣

奉天十間房馬車站南衛街 中商店出張所 電話日九〇四番

哈爾濱道外南勳街義順泰號內 中商店出張所

壽老福童 招牌勿冒

眞 起死回生

寶丹

眞寶丹扶正抑邪性和功峻內科外科俱治或搽或食隨宜無病則分益諸經有病則各呈其效馳名既久經驗良多眞爲濟世之慈航護身之至寶也茲將主治各症開列此丹專治霍乱、吐瀉腹痛、心氣痛食積不消、頭痛眩暈諸般痧症四時、瘟疫不服水土、船車酒醉感冒時邪等症其諸般消毒奏効知神、山嵐瘴癘之地、口含此丹尠少邪毒不浸一切暴險危急時急用此丹須臾之間化險爲夷實起死回生之功、奉告世人居家行旅隨身携帶亦可以救人眞寶濟生之靈藥也

發售處 廣濟堂藥房

本店 奉天小西關大街路南 電話日二一二三 中一〇八一

分店 奉天新市街春日町 電話日七七五

支店 遼源縣鄭家屯 蒙古白音太來 興京縣新賓堡 通化縣

各地藥舖均有代售

滿蒙毛織會社特約店

羅沙、毛布、綿花 批發售

隆昌號

奉天浪速通三十六番 日電三四九番

分行 開原 遼陽 鞍山 大連

內外兩科 婦人科產科 花柳等病

普生醫院

地點大西關高等審判廳對過 中國電話一三五三番

本院長南充南滿分院女醫士歷有七年

院長女醫 且美千與

奉天大西關

三井洋行

健胃靈藥

太田胃散

大日本東京 有限公司 太田信義藥房鑒製

本堂虔製胃散寔係世傳秘法屢試屢驗奏功如神爾來坊間多有僞冒凡光顧諸君務必認明太田胃散字樣爲要。此藥專治脾胃虛弱飲食停滯吞酸嘈雜胸膈痞悶或多食油膩生冷宿食不化攻衝作痛口吐清水噯氣連聲不止或口臭難聞夜臥不安口角流涎臟胃諸痛兼能解酒毒併治船暈嘔吐水土不服等症極有成效不拘男婦老少俱用此藥一服(每服一匙)一放在舌上溫水送下重則二服即愈凡十五才以下減半分服七才以下再減半或用砂糖泡水送服如遇最重之症每日須四五次送服無不奏功尚能常服永不復發屢試屢驗神效無比服法宜飲食後過半時間最良此藥性不烈價亦極廉眞衛生保安之至寶也。

每罐價銀

特別大器	四十日分	金壹圓
大特器	十七日分	金五拾錢
大器	十日分	金參拾錢
中器	六日分	金貳拾錢
小器	二日半分	金拾錢

總經理批發處 日本賣藥股份公司

中華民國大連浪速町三丁目 振替貯金大連二番

電話四五六番二四五六番

春之脫髮

乃髮之第一緊要之時期

今特有爲頭髮無比最良之香油以勸愛用者之光顧

東洋婦人之誇美以頭髮迭黑爲第一此油既防頭髮脫落又去頭垢不粘不污優雅芳香實無異類能使髮長存

代理店大連市範花町三丁目

日本賣藥株式會社